盛京時報

大正十四年五月十六日

◎本報價目◎ 每月張銅幣八枚 每月現大洋八角

▲外埠連郵價目 每月現大洋九角五分 半年現大洋五圓貳角 全年現大洋拾圓

▲告白刊資 一行五號字十五字起碼 刊資一日每行現大洋壹圓 長期另議

休刊中日紀祝大典

發行人 宮川貫作 編輯人 菊池貞二 印刷人 石原庄太郎 發行所 盛京時報社 盛京時報支社

陰曆四月廿四日

論說

論瑞西山水 (再續) (傲霜庵)

吾不必謂瑞西之「山水美」。不如極東庭苑之精彩。惟至不滿意之情。則吾不能爲瑞西山水諱耳。瑞西亦不無羅馬殖民時代及中世時代之故城址。散在諸處。而就廢墟自身言。固饒有懷古風致。唯至點綴佈置。各得其所。而與山河互相映輝之特色。則究不若中國「自然」與「人工」渾然融洽。造成特種「山水美」之爲愈也。

若在瑞西山中。竟似吾所趣味之風景。則如孟杜羅(MONTREUX)列蔓湖畔。當居其一焉。阿爾普雪嶺。涵影明湖處。有希喻古城(CHATEAU DE CHILLON)係中世封建時代之古城。獨時枕水。英詩人拜侖。爲革命偕勃尼發德(BONIVARD)所詠「希喻之囚人」。(THE PRISONER OF CHILLON)係游於此城。偶見其獄。遂作此雄篇也。在孟杜羅湖畔。與希喻古城。東西相對峙者。爲水中巖上之一別墅。而此別墅。利用巖石。加以「人工」。建築屋宇。在彼國鮮有西湖風致如此者。西歐畫家伯克林(BOKLIN)所畫之「死島」(TOTENINSEL)在西歐山水畫中。爲最含有東洋趣味者之一。而此巖上別墅。殆令人疑無非「死島」粉本矣。要之孟杜羅列蔓湖畔。聊帶有東洋「山水美」的趣味。爲吾最所愛。英詩人拜侖。亦似甚愛此地風光。乃久在此地流寓。吾欲訪其故宅。而極力搜索。與殘暑滯熱。繼續奮鬪者三小時許。始發見之。即一陋屋。今似歸工人住居。且此家不枕湖。而反近山。絕無眺望之可言。雖百年前俠詩人庶居之時。大約當係租費最低之住宅。其淪落遭迍之狀。可以想見。夫眇乎此地。其名著於天下者。未始不賴於斯詩人之筆力也。而今故宅無人設法保存者。詩人死後之不遇。亦不讓生前乎。吾游於此。浩嘆久之。東西宗教思想。原自不同。在西歐諸國。其教堂多擇地市街熱鬧之中心。不復向山水幽邃之間建築殿堂。所以摩天之堂塔。僅不過爲市街之裝飾物而已。今吾胸中所畫之理想的瑞西「山水美」。在將伊太利崇蘭之大伽藍。與羅馬廢墟。與雅典斷柱。配諸瑞西山河。佈置妥洽。安排得宜焉。否則瑞西「山水美」之精神。遂無由言乎。

他日吾若能得有資與暇。踏破東西山河。遍訪名勝。然後著有彰然大冊之「東西山水美論」。書成之後。人若披閱瑞西項下。必當發見以下數語。「斯山斯水。僅可以牧牛羊。辱神仙於何處。望樓閣於何地。」吾於瑞西山水。殆言所欲言。不計其他。今暇日追想昔遊。彼山色湖光。歷歷在眼底。今猶如昨。瑞西山河之尊嚴。固不因極東狂顛一游子之妄評。而少減一分。庶幾山靈憐吾愚。不問其罪。則幸甚。(已完)

▲更正 昨日論說第二段第十行「神秘」之下脫的字第十四行明字下脫麗字第十六行東洋畫趣味係東洋南畫趣味之誤排合亟更正

大中運動會 (于思)

世界愈文明。則人身愈虛弱。此中外共同之現象也。故理想中之人類。身體則欲日趨野蠻。精神則欲日趨開化也。歸人類學者之言。自上古迄今。人體强健愈趨愈下。此其原因。雖有種種。要以食物複雜勞動減少。二者爲最大原因。蓋人類既爲動物之一。當然以勞動爲生命。而近世科學進化。機械發明。舟車便利。人類本身活動之機會日少一日。虛弱之原因。其在是乎。現今各國獎勵運動。不遺餘力。亦爲强國保種之計。水陸運動會。集多人於一處。爲各種競技。尤足以宣抑鬱而健精神。較優劣而勵進步矣。大連開埠未久。而進步甚速。固由於受日本文化之激刺與感動。而中華青年會成立以來。於今五載。提倡獎進不遺餘力。其功勞實爲中外所共認也。即如運動會一端。民國十一年。始由該會發起。爲破天荒之盛舉。自是一年一度。至今年已至第四次。該會當局。費種種苦心。力排萬難。任勞任怨。卒收最大之成功。其魄力之偉大。極可佩也。本報爲獎勵青年體育起見。年年寄贈獎章。給與優勝者。並不辭跋涉。特派記者參列觀覽。以便紀載。據今年所得之報告。(已誌新聞欄)年年進步。歷歷可攷。尤以本年爲最完善最盛大。成績優良。殊可慶也 本年張雨亭將軍贈與優勝旗。尤爲增興味添色彩不少矣。於斯數萬人會合之地。最要在『秩序不紊』四字。於此點本年中外觀者殊形滿意。嘆爲得未曾有。次之則動作機敏以勵行時間。據該會競技目錄所載。只參加近二千人。競技一百五十餘回之大運動會。而能以八個鐘點了之。且毫無故障。則各職員之奮鬥努力。隱然可見。再次則運動競技之成績。有數種竟打破各地之紀錄。殊在吾人期望以上也。要之大連中華運動大會。經主催歷年之努力及各方面之援助。漸成爲體育界之一權威。亦即東三省青年中之一盛舉。誠堪慰幸。更望各地各埠以此爲法。力加獎勵。並願中華青年會勿自滿足。更求進步。爲斯界放一異彩。幸甚。

新詩 歡迎投稿

◇暮春之郊 (趙蔭五)

紫燕巢於梁側。
黃鶯舞於池畔。
依垣楊柳茂。
殆欲稱春跳。

綠水淙淙。
碧麥茸茸。
和風徐至。
即現衆山眉尼。
△
一條柳絮。
萬貫楡錢。
確能作詩人之材料。
誰說値不得什麼。
△
烏兒語。
花兒笑。
歡送春去了。

一九二五.五.六作於途左

◇雨夜

春天來了—
她悄悄地輕脚么手走來。
春天去了——
她又悄悄地輕脚么手走去。
蜷伏在小小室中的小小人兒。
惟低低啜泣。
同夜來春雨。
競洒着酸辛之淚。
△
給衣重上身來。
似餘春猶爲濟雨留住。
仁慈的神呵!
若今夜夢魂小舟。
又向南國故鄉駛去!
切莫使無相輕重。
催我速歸!

新三角聯盟之傳說 奉直與聯治派相提携

京訊云。關於時局前途。旬日來種種之傳說極盛。人心稍現不安時。一方在津之反政府黨。宣傳與事實相離過大之謠言。甚至如奉天與國民軍方面。近將發生衝突之風說。亦傳波極盛。顧在政府方面宣傳。謂此等風說。僅爲反政府作用之一種容氣。事實無根云云。以故吾人實苦於捉摸其眞相。然時局前途。雖非如彼等反政府黨所傳之緊迫。而如政府方面所宣傳。僅由反政府派所造風說之樂觀語。亦似難首肯。蓋就事實而論。奉軍之入關。是以爲時局前途之杞憂。且足以因之使執政府起一大恐慌。當亦無可諱言也。又關于時局。昨日由某方面所探聞之消息稱。聯治派及舊直隸派與東北實力方面相聯結。作成一所謂新三角聯盟。其事實似不能謂其僅爲一種謠言。惟三方面之條件。尙未協定。故其對於外間尙無何等表示。據聞聯治派所提出者。謂有俟政局改變後當探行政委員制。至在直隸派方面主張恢復舊國會。同時形式上仍使曹復位。然後俾曹使舊國會辭職。然斷不使曹實行履任。此等舉動完全由於吳佩孚對於舊主之一點感念而生。蓋欲解放目下幽閉之曹。而維持其體面也。然在東北方面。以爲去年之所以起討直之師者。實在於彈劾賄選。故對於直隸之此等提議。而關於三角聯盟進行事件。現正互有信使來往接洽。則至彼等意見一致後。當必先發通電。以表示其主張。但至軍事方面。若果不至國民軍方面持有對抗態度時。開始即不經此等順序。張馮間必無立時發生衝突云。

周蔭人驅逐民軍

閩南民軍高義。吳威。楊漢烈等自與建國軍許崇智携手後。擬分六路入閩。周蔭人得訊。爲先發制人計。即飛調四十八團星夜抵泉。由孔昭南率領。進攻洪潮溪尾之高部陳洪叢長城等駐地。業已六日佔領。陳等退入璫山。孔復調集趙兩營以協攻溪尾高部之洪英民軍八日晨孔復佔領該地。九日又乘勝攻入河市。高部擬退入安溪云。

上海十二日電通電。廈訊。許崇智八日在汕頭召集會議。討論援閩計畫。方聲濤宋淵源及盧興邦高義各代表均列席。決定分頭進行辦法。(一)蔣介石軍除。牽制林虎。隔斷閩粵聯絡。(二)許崇智自統大軍。由詔安平和入閩。掃除洪兆麟部。(三)滇泉各屬。由方聲濤督率下游民軍。分道侵閩。以高義楊漢烈爲左右翼司令。(四)浙江方面援軍。責成盧興邦派兵在浦城松溪壽寧政和一帶扼險堵截云。

鄭士琦果無督皖意乎 所部軍隊再度改編

京訊云。鄭士琦之辭職。雖經政府去電慰留。惟鄭氏感於環境之逼迫。事實上不能赴皖到任。政府空洞無辦法之挽留。殊難使其打消辭職本意。預料日內鄭之第二次辭職電文。又將抵京也。昨日政府尙續接到皖省將領反對鄭氏率軍赴皖之電報。而坐鎮南京之盧永祥聞亦有電抵京報告皖軍反對鄭氏。請政府加以考慮云云。鄭氏不能赴皖。既爲事實。茲悉鄭氏奉到政府催電後。以種種關係。確難赴皖。惟爲解除誤會起見。擬于日內再行來京一次。俾向當局面陳困難情形。備得解決。本人或可奉命赴任。不然則必要求政府早日開去本職。俾息仔肩云。

濟南通信云。鄭士琦赴京晉謁執政磋商携帶魯軍入皖問題。迄今已逾旬日。一班傳聞皆謂鄭士琦以種種難題對于入皖一節。已經作罷。此間預備隨鄭赴皖之五師四十旅。均願受張新督改編。消息突兀。聞之者頗疑參半。茲據知其內幕者云 鄭士琦初見段執政時。相談頗稱投機。既而聞已之入皖。係屬過度性質。將來去留不生問題。而所部隨來之五師四十七旅等入皖不久。再易生人。則彼等進退失據。殊覺于心不安。因再見執政。懇請准撥開拔費并順便詢及自己位置之久暫。段當答云。最近期內。我不更動云。鄭氏退出度過渡一層。不無可信。且開拔之費。中央止允十萬。其他尙望皖省接濟。無異與虎謀皮。遂廢然出京。一面致電府方。決絕辭却。一面分電五師長孫宗先與施耆辦等。聲明不能赴皖之苦衷。請爲原諒。孫施接鄭來電。當即召集五師四十七旅所屬之旅團營長等開會。各營長均謂跟隨鄭督辦赴皖。部下以多係魯籍且多携有家小。甚爲困難。今既如此。不如全歸新督辦。聽候改編一致表決。各營長一律簽字。孫施等。又各率所部之旅團營長等晉謁張督。張均一一撫慰。請爲幫忙。聞改編實現後。五師所部。完全開往青島駐防。五師所駐之辛莊營房。四十七旅移駐其中。濟南鎮守使將屬之奉軍二十九旅長許琨云。今日(十一日)鄭子固(士琦五弟)自天津來。據聞鄭氏決不赴皖。特派彼來濟。向孫施等代表一切云。

陝軍改編問題

京訊云。據可靠消息。現陸續集合于商雒一帶之劉鎭華舊部。人數已達二萬人之譜。其首領柴雲升張治公等。均向吳新田要求改編。以免流落。現正在商洽中。又謂此胡軍因柴等均爲敵人。今集中于商雒一帶。雖係不發生侵襲防地之變故。然頗爲不安。故將來柴張徐柴能否安然改編。而不發生衝突則尙難以預言云。

又據府訊云。吳新田自奉命督陝後。積極擴充兵力。現擬以補充兩旅及混成一團。改編爲一二兩師。懇明令給予番號。府方尙未表示可否云。

幹線 二快 各 [illegible]
線ロ安 [illegible]
(天奉往) [illegible]
(日本時刻) 山釜往 快車 各等 [illegible]
線順撫 奉天 撫順 [illegible]

廣告

青島 上海行 西京丸 五月十七日 榊丸 五月廿二日 (滿鐵航路船)
天津行 天潮丸 五月二十日 濟通丸 五月十八日
龍口行(往復共) 龍平丸 五月十五日 (旅順不行)
營口行 長順丸 五月十七日
大阪 神戶行 長順丸
安東行 濟通丸 五月十六日
大連滊船株式會社 電話(代表)四一八五番
監部通 井筒橋 東鮮荷客取扱店 圓丸一商會 電話四二六四・五八八番

呼蘭尋人廣告
呼蘭南街英公館道南黃忠舉者年二十一歲身高五尺前因與家口角負氣外出至今未歸四出查訪無着若家中甚爲系念四方仁人君子有知其下落者送回或通信示知必有重酬通信處呼蘭商會代轉可也敬此佈聞立待德音

春髓
同病者手足抽筋腰足不隨脊筋痛疼麻木不仁等症今有効能正確良藥購者封入郵票二分寄至本家次第詳覆 兵庫縣明石市三番地元木本家

本溪湖煤塊 大昌煤局 日電話二〇九番 二四一番 中國電話一二二五番

招聘外交員廣告
敝行欲聘外交員五名希望者須有左例各項資格本人携帶履歷書直接駕臨敝行接洽可也
格
一、機械工具及一般銅鐵器或類似經營斯業經驗宏富者方爲合格
一、年齡自廿二三歲以上至卅歲以下者
一、具有普通學識曾受過教育者
一、須有本埠確實保證人
奉天浪速通三層大樓房 合名會社 藤田洋行啓

聲明北滿保險公司 賠款迅速
敝號於三月廿日失愼舉樓房貨物均付焚如幸在北滿保險公司保有火險貳萬元當經該公司代理俄商格列斯道夫莅場驗明報哈總公司將敝號應得賠款如數發領足見該公司資本充足信用卓著特登報誌謝並爲商界欲求遇險安全者介紹
一面坡 商號 和順成洋布莊謹啓

奉天 吉順絲房改築通啓 大樓遷移 臨時賣櫃
敬啓者本號開幕以來崇辦新奇綵品歐美呢絨向蒙各界所贊許恒因樓房狹窄不敷應用有統主顧爲歉尤甚現爲擴充營業優待主顧起見另行建築新式大樓並設電梯氣管以期捷便而壯觀瞻已於夏曆三月初旬暫將臨時賣櫃全部遷移本號隔壁賈記胡同裏路北本號外棧內照常交易特別價廉現屆仲春所有單袷時衣應用材料一及新奇貨品俱已備齊如蒙惠顧請駕光臨不勝歡迎之至恐未週知特此佈告 電報掛號六二一九九
中國電話二百九十號 一千二百九十號 本號主人謹啓

花柳專科醫院
本院專門花柳諸病開幕以來三載有餘每年診治花柳病者數千人治法新奇治癒神速一經治好永久不犯城鄉各關來診患者無不樂用藥除有口皆碑手術曾經注射於注射六百零六九百一十四號藥針手術曾經注射數千針精熟無比完全保險本院醫學士卒業於北京陸軍軍醫學校以十數年之經驗對於花柳諸病別有專長堪稱專家診問及數載之經驗及多年重症或屢治屢犯之病症請到本院學論新得以除苦痛方知言之不謬也治到眞正德國一千二百零六號藥針効驗最爲確實較新六〇六九一四等强勝數倍之力對於身體毫無損傷諸花柳病者之福音救苦救難之神佛也本藥料到特減價三週普濟同胞其速來就診勿失良機
民基氏搜毒丸 一料現洋兩元二角 官准立案
本醫學士就學十數年來之研究以及三年來之經驗遂精心採用西洋藥料製作搜毒丸對於梅毒各期之各種重症均有確効藥性平和兼有强壯體質之功無論如何症一料完全除根不犯各城多有代理家郵票通用
奉天北市場西頭民濟醫院

奉天邊業銀行廣告
敬啓者敝行籌備就緒已於五月十二號開幕正式營業專作存款放款滙兌及普通商業銀行一切業務滙水利息格外克己辦事手續尤爲敏捷并商洽東三省官銀號所有敝行發行之鈔券如有持向該總分各號作滙者一律代爲收授特此登明如蒙賜顧無任歡迎茲將通匯地點開列於左
總行 奉天 分行 北京 上海 濟南 長春 吉林 哈爾濱 黑河 張家口 天津 雙城
本行 中國電話一五六四號 日長電話四五八號

淋
淋濁一症在男子發於尿道在女子發於子宮此症緣因或由娼妓之傳染或感受風寒或房勞過度得病之由而不同也倘日久失治諸症生焉本藥房現由德國上等新藥湊效如神名曰殺菌止淋丸專能殺菌解毒清淋濁去病者兩星期除根誠爲世界獨一治淋之聖藥也無論何種淋症均能立效輕者一星期全愈重者兩星期除根定價一日量六粒奉票小洋五角每盒一星期量四十二粒小洋三元外埠函購加郵費三角
○代售處 安東財神廟街永祥泰 哈爾濱道外北大街公和利 吉林前魚行大街雙發德 長春三馬路新華齋 營口老爺閣西東順昌 大連西崗恒順裕 錦縣南街興華石印局 鐵嶺西門裡新華書局 遼陽天鉦成 岫岩福慶廣 蓋平元興 福四平街雙合成 通遼縣大來當 法庫西街林勝德 本溪實泰隆 千金寨東西福順增 開原驛全盛永 公主嶺河南街長記 江省瑞林祥 〇〇總售處奉天大西門北豐潤外 英美大藥房

提倡國貨國民天職中國人請服中國人丹

完全國貨 龍虎商標

人丹

功効
(一)祛風寒。除暑濕。開胃消食。平肝順氣。
(一)治四時不正之氣。辟疫癘。止洩瀉定嘔噁。
(一)辟山嵐瘴氣。避道途臭穢。
(一)茶餘酒後服之。滿口生津香甜凉爽。

人丹 主治—中暑・中寒・時疫・痧症・食積・酒醉・暈船・暈車・頭昏・目眩・腹痛・口臭。
價目—大包五角 大大包壹元 中包壹角 小包五分 玻璃瓶貳角 噴銀鐵盒壹角
上海中法大藥房總經理—分發行所奉天大西邊門外 九福公司
(人丹批發章程函索即寄)
東三省分售處各大藥房大絲房大商號
(其餘另詳仿單)
(服百齡機有意想不到之効力請閱明日本報廣告)

中外要電

馮煥章遽不願有事 惟待毛羽豐滿之一日焉耳（十四日發 天津專電）

頃據由張家口回津之某要人云馮玉祥現以全力傾注於開發西北蓋擬樹立永遠大計俾期達成不遜於東三省之強固地盤惟由現狀觀之準備尚未充實難望對奉有互角之爭加以馮性狐疑逡巡退縮就令奉軍不較爲橫暴馮方亦當隱忍於一時況此次奉軍入關爲數僅一旅而已其他目前之東調西動則固皆關內軍隊之移防作用且爲馮方豫先有所諒解所以馮將外間種種謠諑輒以一笑置之至若由俄輸械風說初固不明庫張間交通狀態者之夢想耳云云

段執政之時局談話 自信一日不去任……張馮一日不衝突（十四日發 北京專電）

段執政昨在私邸接見東方通信記者北間答內容大致如下（問係記者答係執政）

問、日人對華安定時局均具特別同情自閣下執政後貴國形勢漸趨安定就中如金法郎案業已解決關稅會議開幕有待未始不爲時局安定之進一步者不知執政對于該會之方針如何可得聞乎

答、中國內外兩債初無担保者頗多將來關稅會議之結果當可以增收之稅款盡數以充內外債之整理決不挪充普通政費個人深信此項稅會頗各國好意的周旋足以圓滿進行

問、最近奉馮形勢異常吃緊張作霖軍隊積極進佔關內且有月杪入京之說一面馮玉祥竟由勞俄領得軍械乃與王正廷略拉攏締結三角同盟並有現與舊直隸系聯絡相通之說雙方積極整軍經武不禁令人慮其不免於衝突不知執政對于此項危局具有如何策劃

答、就令張馮堅決爭持予一日執政一日不令起衝突（言時態度異常平靜似自有所深信者然）

問、日人對華固具好意特是如國恥紀念竊無所逆於大勢歟不知執政意見如何

答、此次國恥紀念除豫先發行警戒外並極力加以取締乃得防止排日運動（言時興趣索然形於詞色）……已而言及中俄正式會議問題否認開幕上之種種障碍略云除督會辦業經任命外其他委員尚未任定是以迄今不能開會

問、洮齊鐵路實足以資中國經濟的發展而勞俄方面遽出何等異議竊難索解

答、似此情事暗幕玄妙初非予所知惟中俄關係異常圓滿予未曾接此項正式報告……勞俄計劃在安達至拜泉間建築鐵道之說由予觀之在他國領土內肆意計劃斷無實行之理由……國民代表會議定于六月五日開幕云云

李督頒布戒嚴令 逮捕造謠施以嚴刑（十四日發 天津專電）

目下直隸殘黨肆意造謠宣傳張馮交惡日甚一日行將交戈等語直督李景林爲顧慮維持時局維持治安計本日特發戒嚴令宣布凡造作上項謠言者一律逮捕施以嚴刑俾資安定時局云云

法財長與償付外債（十二日發 巴黎來電）

本日財長嘉樂氏建議法國因德國實行達威氏計劃而取得之賠款將悉數用以償付協約國債務法國債務情形因此將有新發展該項計劃已由嘉氏建議於下院財政委員會其實此節不過先時法國最通行之主張欲以德國爲媒介取得法國對外戰時債務之餘均而已尤注意於美債之取消美國之反動表示頗有注意之價值據稱美國對此計劃必不甚贊成蓋美國報紙以爲法國此種計劃之第二步辦法即在取消債權國之債務

張漢卿已由津赴魯（十四日發 天津專電）

張學良關于實行對馮政略將與魯張有所接洽月之十三日由津啟程首途赴魯

駐華美使升格問題（十四日發 華盛頓來電）

日本駐華公使館行將升格之公式報告傳至美國華府官場對於該問題以爲美國亦倣此例而升格乎抑堅持自主態度乎正在愼重考慮中前駐華公使舒爾曼氏具陳意見謂理論上列國或將倣照此例而升格云云

田中總裁就任演說（十四日發 東京專電）

政友會本日在本部特開臨時大會爲田中新總裁舉行推戴式與會者有華新中正各派出身之合同組及地方黨員合計約二千餘名首由高橋前總裁爲報告的演說旋即由田中新總裁登台演說茲將要領摘記如下首先力說產業立國之必要旋及力謀善隣促進相互貿易以資共存共榮計爲極東外交打開新局面之急務至于國防問題說明依據平和主義使國防爲國民之共同事業即爲國民各自之國防是所以使軍備問題臻於正當解決之唯一途徑繼又言振興科學工業以資緩和貿易逆調至于原料資料問題當可以國際關係解決若夫領土之狹小則可於四圍無境之海洋考究一番可得發見新經濟政策未足悲觀也最後又聲明擬力謀支持政府之政策云云總裁演說畢犬養氏繼起聲明謂予亦希望與總裁一致協力擴張黨勢以資貢獻國家云云

全俄大會選舉總統（十二日發 莫斯科來電）

本日全俄大會開會結果列考夫本日復被選爲俄國中央執行委員長加立寧被選爲蘇俄聯邦共和國總統烏克蘭尼亞白俄喬治亞以及其他等地所組之蘇維埃聯合會訂於明日在此間開會

美注意菲律濱商務（十二日發 華盛頓來電）

古理治總統對於將美國沿岸航務法推廣其商業範圍以期適用於菲律濱島之建設頗不以爲然現據白宮方面所稱古總統對於該項問題擬予更精密之討論但據現在所得之報告古氏以爲此種推廣辦法美國在菲律濱之商業勢必大受影響

贊尼中佐等救護無恙

（東京十四日專電）阿根廷飛行家贊尼中佐遭難一節已詳昨電茲聞中佐以下駕駛人員均被救護墜落機体一俟于潮時輪送河岸機体之破損程度尚未明瞭至于豫定飛行能否繼續亦屬疑問

意飛行家抵緬

（緬甸阿基斯克十三日來電）意人環遊世界飛行家達比內特中尉無恙駛抵本埠

維氏出而組閣

（不魯捨爾十三日來電）比國內閣自荻尼斯首相辭職以來繼組內閣頗感困難茲經喀特利克黨首領維伯爾爾出山始行組閣

美總統乃父猝倒

（浦利茅斯十二日來電）古理治總統之父約翰古理治本日忽患昏迷之症病勢沉重惟據診視古氏之醫士本日下午云古氏已有進步云

待遇犬養聲明

（東京十三日專電）十三日之政友會最高幹部會據田中總裁所述關于犬養氏之待遇當與高橋前總裁同格且尊重云

徐樹錚之行踪

（倫敦十二日來電）中國實業視察團徐樹錚一行本日抵布拉德佛得該地商會會長及市長開會歡迎該團團員曾到顏料場造紙場參觀並與市長午餐嗣又與商會會長及國民製絨公會長聚會該地染業公會重要人物衛魯氏在開會席上發言對於北京政府實行之商標法滿口稱讚該氏云由英國所盛行之取締成績觀之商標法之利用足能使中國法庭容易保障權利就中尤以中國商標法第二第三兩欵爲彰明較著

命令（五月十三日）

▲任命王成芳爲陸軍第十二師步兵第四十五團團長李實珩爲騎兵第十二團團長此令▲陸軍部呈請任命宋錫恩爲陸軍第十二師副官長王承祖爲正軍械官張興基爲步兵第四十五團團附呂樹棠爲第三營營長蘇桂榮爲步兵第四十六團團附孫殿卿爲第三營營長張寬爲步兵第四十七團團附焦錫恩爲第一營營長陳國波爲步兵第四十八團團附宋恒賓爲第二營營長王子元爲騎兵第十二團團附王春山爲第三營營長王萬權爲砲兵第十二團團附郭廣榮爲工兵第十二營營長均照准此令▲財政總長李思浩呈請將察哈爾興業銀行監理官顧行免去本職應照准此令

英國委員對威海衛案 ▲提出交還具體的條文（續）

另列清單如左

（一）打靶場土地各項建築（二）野球場及其房屋（三）皇家海軍酒肆茶館（四）市民墳塋。（五）海軍村落（六）下級軍官俱樂部及網球場（七）男運動場及其房屋（八）男網球場（九）醫院地基之一部分及其建築物其地點約在過該地基中心馬路以南連同司令官網球場如圖上用紅色標明者（十）原稿删去（十一）監獄以北預備建築新酒肆之地段（十二）海軍司令官署（六一號）及其附近住宅（六二號）（十三）陸海軍俱樂部及其花園（五七號）（十四）圖上第五二號五四號五五號五八號五九號六十號七三各號之住宅及花園（十五）醫院（五三號）及其儲藏室（五〇號）及發電機廠（十六）七十又自三十至四十又七五號四七號四八號六八號二九號A各號儲藏室及廿九號兩容廠其中足敷存儲六十噸煤斤之用（十七）海軍墳塋（十八）機器井兩眼（十九）小船塢內海軍裝煤舢板之停泊所及煤夫所用房舍（二十）碼頭鐵廠之使用不在內（可以公用）（六）至于應行交還之開石場英國政府仍可取用石料不收價值。並議定英國政府所建設之打靶場及機器並中國海軍亦得隨時使用之。

第四條　從四月十月間。英國軍艦及其補助艦。駛往劉公島及其附近海面時。得追隨中國軍艦及其補助艦之後。使用前此英國政府費用二萬〇二百廿金磅。在劉公島南面所浚鑿之拋錨處所。倘英國海軍不使用該拋錨處所。時則專爲中國海軍船隻之用。

第五條　英國雖當已經獲得前項允許之時。倘遇有戰事發生。牽及大不列顛帝國。及中華民國任何一國。英國軍艦及其補助艦應即按照國際慣例。由劉公島退出。

第六條　所用補助艦航海各項設備。如燈塔浮標風雨信號等。應償移交中國海關。且應繼續維持之中國海關。應按照中國自開各商埠向來辦法治理該港口。

第七條　所有英國海軍設置之浮標。及拋錨處。所應予保存。并准中國海軍使用。所有此項浮標。拋錨處所。中國海軍或海關認爲必要時。得向英國海軍代表人提出正當理由經其審核。隨時移動之。

第八條　所有英國海軍需用各項物品。其輸入存儲裝卸轉運。一經允許。其按照各通商口岸。慣例辦理。

第九條　應給予英國海軍優異待遇。使其得在劉公島派兵登岸。操演打靶。准應按年先向中國官廳請求許可。而中國官廳。亦即應照准之。

第十條　中國政府承認竭力維持劉公島。現在市政辦法。（即道路。碼頭。警察衛生等項）並保存原有林木禁止開設妓館。除領執牌照者指定地點之內者。禁止販賣酒精。及麻醉劑等項。關于島上耕種章程。亦維持其現狀總之必須設法。務使該島永爲衛生樂土。以爲中外上等士紳。及雇員。僕役。居住休養之川。爲履行以上專條起見。中國政府承認明白確知。并非開設妓館及售賣酒精或麻醉劑之川。所有官有土地或房屋。決不輕易出租與人。至關上土地。及耕種事項。應保持其現行章程。

在第二部第二條。關于市民代表權一項。已經予以承認。海軍本部承允其所佔川土地房屋。按照島上平常居民辦法。一律繳納捐稅。

第十一條　應與中國郵政總局接洽在島上建設分局一處。

第十二條　本條欵規定各項。除第一。第二。第五。第六。各條。非于十五年以後如兩國政府認爲必要時。經双方同意得變更修改。或另行議決之。

乙　部

第一條　威海衛地界按照一八九九年至一九零一年劃界委員會所立界石包括威海全灣沿海以內十英里地方。及劉公島。與威海灣內之羣島茲由英國政府交還中國政府接收。復連同向不隸屬英國管轄之威海城。一併劃爲特別行政區。俾該區一切善政。得以保持現狀。中國政府派委相當行政長官管理之。該區行政事務直隸于中央政府。（未完）

時事要聞

張宗昌發表督魯政見 在省議會歡迎席上所述

濟南特訊云。省議會及濟南各校聯合會於十一日下午一點。假省議會設宴歡迎督辦張宗昌。到會者有各校校長省議員等共百餘人。張宗昌輕車減從。帶兩隨弁至會。首由議長宋傳典代表議會致歡迎詞。略謂吾東人之所以歡迎督辦者。因督辦爲本省人。蓋年來山東政治敗壞。民生凋敝。達於極點。原因雖多。而當局者均係外籍。辦事無責任心。尤爲致命之傷。今後希望督辦。力矯前非。爲桑梓謀幸福。更望大家幫助督辦。同力合作。次劉承顯（正誼中學校長）代表教育界。致歡迎詞略謂山東教育之所以進步遲緩。固由辦學者學識不足。亦因教育界力量薄弱。望督辦對本省教育。以後詳爲指導。並加以充分之援助。張宗昌起致答詞。謂荷諸君歡迎。愧不敢當。宗昌督魯。原非本意。其原因爲山東財政。困難萬分。個人帶兵過多。供給爲難。但段執政與總司令既命宗昌來東。亦只得從命。但第一要向諸君聲明者。爲帶來軍隊。以體卹三十萬爲底餉。不足者再向中央籌畫。決不增加山東人民負担。土匪擾民。誓必盡力勦捕。惟以多剿匪少殺人爲宗旨。至吏治教育實業。宗昌一介武夫。素無經驗。尚望大家隨時指教。以匡不逮。言罷衆鼓掌。觥籌交錯至三點。賓主盡歡而散。再則張宗昌以東省亢旱爲災。決於十二日在千佛山放大砲一百二十响變換氣候。以致雨澤。歷城縣已出示佈告商民。聞砲勿庸驚慌。日昨有冒充奉軍之胡景山戴恩培二人。在商埠詐欺取財。爲第一軍前敵執法處捕獲。已於十日梟首示衆張宗昌並於十日發出佈告宣佈政見。儆戒軍隊。茲錄其原文如下。

照得本督辦恭奉臨時執政令。於本月七日就職視事。業經布告周知在案。查吾魯負山環海。形勢重要。而連年時局未靖。在地方上直接所受損失與間接所受影響。已屬不可勝言。此後休養生息。凡關於教育實業財政警務諸大端。自有地方賢士大夫相與共圖。以底於民康物阜之域。至軍隊如何訓練。紀律如何整飭。防務如何鞏固。匪氛如何掃蕩。則本督辦職有所屬。責無旁貸。當詳審其積習流弊所在。以熟籌夫正本清源之計。雖不能至。不敢不勉。其有可以爲地方謀福利。爲官廳繩愆尤者。亦望邦人君子。隨時正告。自無不虛中採納。惟此次軍隊調防。或因駐所無多。不免擁擠。或因情形未熟。不免隔膜已飭規定區域。妥爲部署。以期兵民相安。一面對於軍紀法紀。迭派得力稽查。分班梭巡。認眞糾察。倘有稍涉騷擾之處。無論官長士兵均當按照軍法。立予懲處。此外如地痞流氓。假借名義乘機滋事者。猶當從嚴究辦。決不姑寬。凡我商民人等。亦應照常安居樂業。萬勿輕擾。是爲至要。除分行外。合亟佈告。仰即一體知悉。此佈。

劉治洲回京

京訊云。劉治洲離京赴豫。代段致祭胡景翼一節。業誌前報。茲聞劉于六日。行經鄭州與孫岳晤面後七日。即由鄭抵汴。下榻督辦公署。次晨八時。正式展祭畢。旋即分謁在省軍官。正午十二時。岳維峻在督署召集各軍官設酒爲劉洗塵。一連三日。各界均有讌集。劉因所事既經告竣。無須滯留。遂於十日告辭北返、臨去曾致電政府。報告行程。大約昨晚或今晨。即可抵達北京。茲將劉電原文照誌于下。

執政鈞鑒。治洲奉命到豫。祭奠如儀。茲定于十日回京。特此奉聞。劉治洲叩灰。

又據在豫晤劉之先劉回京之某氏云。劉氏此行。除弔胡外。對於入陝問題。與各方面並無接洽。因李虎臣一師。已由潼關向陝前進。劉爲反對用兵圖陝者。故回京之後。決定再上辭呈。不就陝長之職云。

川戰延長約千餘里 聯軍抗楊三路進攻計畫

京訊云。川省戰事。愈演愈烈。劉楊雙方。除電請中央下令討伐外。絕無遂令停戰之表示。本報早知雙方各走極端。決無調解之餘地。政府近以前方戰情。尚未判明。赴川之調查專員。亦未來電報告。究竟誰爲戎首。亦不便臆斷。故對於雙方之請求。均在擱置中。以免偏袒。茲據重慶電訊。倒楊派計畫。以張成孝控制彭山楊軍。陳國樑由遂寧牽制三台楊軍。田頌堯陳洪範攻綿潼仁壽。劉文輝聯絡東路各軍及賴心輝部。與黔軍協攻資中簡陽。聞隆昌方面楊軍與聯軍相持。兵力各達萬餘人。現兩軍火線。自川西南嘉定方面起。橫亙至隆昌止。長約千餘里。賴軍編爲四師。每路十營。第一路指揮爲何利生范子英。第二路甘德明劉丹五。第三路魏澤民李章輔。第四路吳克仇彭潤臣云。又據某方面接重慶來電。對於聯軍抵抗楊軍之三步計畫甚爲詳細。特覓錄如下。（上略）接劉袁兩督辦艷（二十九）電開。據確報。省軍分道進攻。何嘻暨范喻陳部在津。何金鰲及包旅在彭山。郭自吳各部及張警衛大隊在資威。及程家塢一帶。王兆奎及藍郭兩警衛隊在內江一帶。王治易在樂至。楊漢城楊淑身在綿陽三台一帶。本軍秉承中央。對于成都方面。不遵命令者。決定掃蕩。以達和平之目的。特擬定一二三步計劃如下。第一步以張總指揮成孝所部。即在邛大一帶牽制新彭之敵。以陳總指揮洪範一部。固守眉山。大部出榮縣。聯結劉總指揮。掃除榮威之敵。以賴總司令透防軍出內江。以呂總司令所部黔軍暨鄧副司令之一部出東道。協攻資中。同時以鄧副司令一部。位置安岳向樂至掩護攻資。並飭田總指揮所部。聯絡總指揮所部。相機進攻綿遂。第二步張總指揮成孝所部。進攻新彭。陳總指揮所部進攻仁壽。劉副司令文輝所部。協同東路各軍。進攻資簡。並策應仁壽。賴總司令所部。及鄧副司令一部。並呂總指揮所部。李黔軍各部協攻資簡。如王治易軍態度已明。即由樂至進攻資簡側背。陳總指揮國棟。田總指揮頌堯。進攻三台中江。否則以安遂之軍。向樂至夾擊第三步。張總指揮成孝出新溫　陳總指揮洪範由仁壽東道各軍由簡陽。陳總指揮國棟出淮州。田總指揮出中金會攻成都。此爲預定作戰之第一二三步計劃（下略）云云。又據中外通訊社云。川戰消息　雙方形勢。正在激烈之中。茲據重慶電訊。袁祖銘通電決以全力協助劉湘。制止川亂。對楊森多不滿之詞。袁將親赴前敵。武裝調停。楊森增兵。進攻東南兩路。何光烈在順慶宣言嚴守中立。不受楊森前敵副指揮之職。又電請吳佩孚派代表徐登朝金殿甲入川。由渝赴省謁楊森。有所接洽云。

參政院 六月五日開幕

京訊云。政府新設之參政院。除由執政特派之參政三十名。業經發表外。其由各省區軍民長官之來電報告派定參政代表人物者。截至昨日止。已達十數省區之多。政府方面已內定六月五日爲開幕之期。大致可望如期實現。聞昨日各省軍民長官來電報告已派定參與會議之人物者計有三起。（一）鄭謙來電（上略）遵令派陶保晉居期赴京參與政會。諸先電呈鄭謙叩眞（十一）印。（二）楊以德來電（上略）遵令派楊以儉赴京參與會議諸先奉聞。楊以德叩眞印。（三）孫岳來電（上略）遵令派劉汝賢參與會議。謹聞。孫岳叩眞印。

參政院籌備已經多日。近聞該院內部經正議長趙爾巽。副議長湯漪秘書長光雲錦。連日積極進行之結果。計警衛處仍照善後會議原來規定。警衛長爲李毓麟。隊長白芳等。警士額數照舊。各科組織。因議事速記公報各科需專門技術。希望此席者。大有人在。光秘書長頗感困難。擬暫時擱置。俟至開會之前若干日。再行遴選決定。其他如會計庶務文書三科。已組織完全。各職員逐日到會辦公。昨日（十二）下午二時光秘書長偕同庶務李科長至豐澤園內。春藕齋頤年堂各處。詳爲檢視。擬將該處作爲大客廳。爲將來宴會之所。即日興工。加以裝璜。其經費即在會計科按實在數目支領。光雲錦每日會客時間。爲四時至五時云。

鄭謙就職情形

南京特訊云。新任江蘇省長鄭謙。於八日上午十一時由徐專車抵浦口。行政官自韓國鈞以下。皆渡江至浦口歡接。財政廳長王其康。警務處長王桂林。則於前日即赴徐州迎迓。盧派李景泌。陳其祥。代表歡迎。士紳公團歡迎者。不下五百人。軍警則不計。隨鄭南下者。有新任政務廳長鄧邦造。浦口商埠督辦李國筠等。隨帶衛隊兩連。鄭下車後與歡迎者除點首外。未能一一握手。至車站稍息。即渡江。下關至城內私邸。沿途皆有警察密布。省署則懸旗結彩。發押房昨日已騰出。鄭進城乘韓素坐之紅色汽車。先至督署晤盧。鄭之眷屬。先返雲台地私寓。鄭於晤盧後。亦即回寓。韓國鈞於晤鄭後。諱言先回。詎已先事布置逃走方法。當即登蘇水警廳派來之水輪。其時滬寧車亦已備妥專車。但未敢上。據云韓先至鎭。然後轉車赴滬。並聞有赴杭西湖遊玩說。王景常等所組之監算交代會。恐韓逃遁。特持旗在歡迎人羣中示威。但今已逃去。此事恐歸畫餅矣。韓氏既行。鄭氏又未接事。省篆護理無人。現已由江寧縣知事吳養田暫行保管。鄭氏接事日期。有已定十日云。茲將鄭氏歷史畧述之於下。鄭氏現年五十二歲。字鳴之。祖籍江蘇溧水前淸廩生。留學日本法政大學。民國以來。歷任雲南民政司科長參議。李經羲爲廣東民政長。鄭任政務廳長。李經羲爲國務總理。鄭爲院秘書長。後張勛謀復辟。即下台。鄭之與李有淵源。係於前淸爲李之姪提刀獲彙人之故。李旋薦鄭至黑龍江鮑貴卿門下。爲省與政務廳長。皖直戰後。鮑爲陸長。鄭隨鮑入陸部爲參事。隨鮑下台。轉廁張作霖氏門下。爲秘書長。頗爲張氏讚賞。得以任此職云。

張學良在津之行蹤

津訊云張學良今晨接到張宗昌姜登選來電。歡迎其赴濟徐一行。彼等暫不北上恭候台駕。張接電後。擬暫緩四五天離津南下。預定在濟徐與張姜接洽一切後。即行返津。再留一星期左右返奉。并悉張學良每日正午至下午二時在河北蔡成勳宅接見各方賓客。餘時治理公私事務。報載張宗昌有十三日北上晤張之說。當非事實也。

導淮督辦復活

京報云。導淮一事。擱擱數年。迄未實行舉辦。自齊燮元失敗後。導淮督辦一缺。亦隨之撤消。當時雖經閣議決定。由內務農商兩部繼續辦理。因時局未定之故。至今無暇顧及。茲聞東北方面。因蘇皖兩省業經收歸勢力範圍之下。對于導淮一事。認爲具有種種利益。亟應計畫進行。聞已遴派工程師。前往查勘。一方并與盧永祥鄭謙王揖唐等爲具體之接洽。其督辦一席。并已內定姜登選。一俟經費及施工各問題規畫妥協。即向中央正式提議云。

滬上鴉片案與孫寶琦

京訊云。日來滬上之烟土公賣風潮。愈演愈烈。政府方面爲謀制止計。先催孫慕韓前往。惟聞孫氏絕對不能前往。有二原因。（一）孫自知煙土公賣風潮無解決之能力。（二）關于賣土事背景勢力雄厚。聞有某氏一成五。某氏二成。某氏三四成不等之議。彼此因利之所在。決定竭力維持。對于孫氏決議拒絕。昨日旅京蘇籍議員九十餘人。在京發出文電。請政府對于滬烟土風潮。派大員前往。會同各法團調查眞相。應得之罪。而儆將來云。

豫陝戰火再燃消息 ▲孫岳軍已實行攻陝

京訊云。據某軍事機關消息。楊虎臣軍近向潼州方面猛攻。劉鎭華舊部麻振武。傷亡甚衆。楊正向陝西省城方面進兵云。又據政府方面消息。當局尙未接到吳新田督辦之任何報告。是否有軍事行動。不可得而知。但據某方面消息。國民軍決心解決陝局。李虎臣軍隊早經入陝作三軍引導。昨據鄭州十二日電。葉荃部入陝。行抵華陰。陝北馮子明部由富平近攻長安業與吳新田軍接仗。聞國民軍方面之軍事上計畫。關內胡氏舊部除岳王潔兩師并岳秀一旅外。餘均開出潼關。而將孫岳所部。一律入駐陝西。一面與陝中降將麻允文糜保傑衛宗臣計畫出兵。以孫部葉荃一師。爲入陝前鋒。何遂爲第二隊。孫氏本人兩部爲第三隊。到陝後孫定爲督辦。以省長畀吳新田。田玉潔爲軍務幫辦。孔繁錦則勸令回歸隴東原防。如吳新田不願合作。即以武力解決。故何遂一方積極籌備西北航空。一旦軍事發動。與陸軍相互而進。將來陝戰如果發生。當必較過去之豫西爲尤烈云。府方消息。外傳豫陝兩省發生軍事行動。政府對此爲謀釜底抽薪起見。特于前日致電孫岳。勸其迅就豫長。以慰渴望。同時并分電劉治洲。囑令就近勸勉。聞執政之意。無論如何。必促孫岳就河南省長。劉治洲就陝西省長。不輕易改變前議。惟某要人昨接劉治洲由開封來信大意謂。此次在豫因辦理胡故督喪事。疲勞過度。現偶抱採薪。一俟痊可。即當轉前候教云云。據此函以觀。劉之是否赴陝。及此次在豫接洽之結果如何。可以測知大概云。

客 五
金票對小洋票（後場）
大連錢鈔
鈔票對金票
大豆（銀建）當限 六月限 七月限 先限
豆油（銀建）當限 中限 先限
大豆 當限 中限 先限
開原錢建 金對小洋（前場）（後場） 當 近期 中期
大豆（前場）（後場） 當限 六月限 七月限
大豆（前場）（後場） 當限 六月限 七月限
大豆（前場）（後場） 當限 六月限 七月限
大阪 錦紗 大盒 人G 十四四十五錢 一二、六〇 七七、〇〇
大營口 長春

凱輯士大醫生白色補丸

此白字是潔白之白不易混淆機物凡醫學家衛生家若用物品皆以白色爲優近來醫藥進步新發明白色補丸最爲有效

純良補劑非瀉品

（代售處）

北京各大藥房均有經售　天津各大藥房均有經售　通州公順成　營口萬順長　營口義順成　綏中縣東和堂　義縣大增號　錦縣福金生　唐山樂安大藥房　秦王島永燈昌　山海關公和祥　煙台福興堂　興城德興昌　旅順仙之堂　旅順大德堂　金州志義藥局　瓦房店天和盛　呼蘭河天和堂

海林站會榮福　奉天日站恆德堂　奉天北市場恆濟堂　奉天中西大藥房　奉天和勝泉　奉天裕慶德　奉天大吉祥　奉天萬生堂　奉天同利生　公主嶺三台公　四平街天德堂　開源德祥厚　遼陽義和堂　營口中西大藥房　營口義興城徐記　營口洪春堂　營口天和義　千金寨德泰興　梨樹縣天德堂

本溪縣春和盛　安東大生東　安東福興堂　鳳凰城大德生　蓋平盛春義　大石橋梁和詳　海城德增福　大連西崗廣生堂　大西崗天和藥房　大連華泰藥房　大連華西藥房　烏儿蓋盛發祥　橫道河子大合堂　熊岳新泰興　范家屯德慶和　溝幫子廣生堂　錦縣福陞永　吉林寶升堂　樺甸縣天益堂

吉林瑞發祥　吉林育生堂　吉林貊養堂　吉林天益堂　吉林世德堂　吉林下九台世德堂　長春世一堂　長春天和堂　長春異同德堂　長春天育堂　洮南縣德慶仁　長春中西藥房　三馬路德厚興　雞冠山德泰增　張家灣義合長　雙城堡世昌增　雙城縣世一堂　阿城縣大同仁　盧台大同仁

阿城縣世昌永　江省泰華西藥商行　一面坡德和鉦　昂昂溪萬升瑞　安達站德春堂　公主嶺德泰祥　滿州里錦茂盛　呼蘭縣復和彩　呼蘭縣和合堂　綏化縣聚發福　綏化縣永福西　富克錦廣生藥房　富克錦大和發　加木斯同德堂　通河縣同發興　西集廠同發德　西集廠百丁藥店　甜草崗新來春　梁萍縣萬泰成

巴彥縣同發成　巴彥縣信記書局　海倫天豐恆　海倫久遠長　拜泉華昌相館　拜泉英美烟公司　望奎中新藥房　南西西藥房　豐樂鎮通聚成　大來縣興生藥房　海拉爾洪順堂　寧安縣永生堂　寧安縣振興堂　寧安縣萬生堂　鐵嶺福合盛　八面城德慶同　遼陽德慶合　奉天歐美西號　雙城堡永德堂　大沽發和堂文記

無處購買請將款寄至駐華總發行所哈爾濱道外泰華西藥商行立即奉上不誤價目每瓶大洋一元五角每打十五元

凱輯士大醫生白色補丸功能生血補腎健腦力而增氣血助消化而生肌肉爲寰宇老幼之貴寶也

凱輯士大醫生白色補丸　主治

男女老幼　血枯氣衰　面黃萎腴　肢軀軟弱　胃不消化　咳嗽氣喘　陰萎陽萎　操勞過度　胸背刺痛　以致形容憔悴　精神痿靡　忐忑驚悸　手足冰冷　唇耳失紅　腰部痛酸　頭暈目眩　膀胱受濕　精寒腎冷　四肢痿痺　麻木不仁　少年早婚　以及婦女體弱　白淫白帶　經血不調　手足浮腫　經滯經閉　或者先天不足　幼而失調　一切百勞內傷　均當速服　凱輯士大醫生白色補丸　最能使抱患諸君同登壽域也

凱輯士大醫生白色補丸揀選有功上等神效藥料提取藥精毫無雜質以化學製成潔白糖衣扁丸其性溫和而不猛效力宏富而不燥四季咸宜寰宇各國諸大名醫均證明此丸療治以上各症實有特効

求自己顏容艷美　須要重看花顏水　花顏水於洗臉之時可滴少量於洗面器中或融解五十倍之清水而常爲使用　即可全治皮膚病如　面皰　雀斑　粉刺　酒刺　汗疹　頑癬　煙氣　紅點晦色　油光㾦瘵等均得轉惡成美　至於女子擦敷白粉若先使用此藥水　非唯融化之妙　且能豫防白粉中所含鉛毒也　芳香馥郁薰風勃々　能令人發生一種愉快者則其人必爲常用花顏水故曰交際場面　確不可缺此花顏水乃兼備衛生與經濟　爲化粧用最良之妙品且比之　白粉　花露水等化粧用之材料之價格廉而功乃大幸勿疑之　花顏水可滴數點溫水或涼水中　即依化學的作用　盆水如牛奶成白　香風發生胸間覺快　致使用不斷乃可除去醜貌換來美顏如鮮花　故其名曰花顏水論其功効實可謂近世最新化粧用之第一品　花顏水最有効兒童皮膚風痒　均可搽敷患部立見功効　青年之男女臉上發生小瘡或雀斑等患　或遭蚊嚙咬臭虫或患汗瘡與一切　均可以花顏水擦敷每天三次　必可保痊癒也　花顏水凡各埠大藥房與洋貨鋪均有代售可就近採買試用　然最要認定美人將花顏水滴下于洗面器中之商標以防僞物誤是幸　花顏水藥價　大瓶洋一元　每打洋十元小瓶大洋五角　每打洋五元　試用瓶大洋三角五分　發售本舖　大阪淸水谷西之町順和公司大藥房　經理　北京天津東亞公司大藥房　漢口河街小瀨木洋行　大連紀伊町順和公司大連支店

妍媸本天賦而成無可以更易之也今且有可以人力施之者何也然其本來且有美容者預爲保持之醜陋者也時爲修飾之善法則條理開列於左方　花顏水爲皮膚科學專門大醫小島亨先生經歷多年苦心研究確從皮膚上考究得來之聖劑早已馳名本國各地今本藥房特邀先生之方細求材料精工配合運來各國俾大衆得沾其益凡欲保容者請勿等閒視之

美容藥料　花顏水之特色

花顏水最近盛行於歐美兩洲凡男女自爲維持其臉上者　確有不可一刻缺少此化粧藥水　故一時有日欲

（京奉線　南滿線　東支線　時刻表）北京　天津　山海關　錦州　溝幫子　新民　奉天到　前　後　鄭家屯　四平街到　吉林　長春　長春到　哈爾濱　安達　昂昂溪　扎蘭屯　富拉爾基　海拉爾　滿洲里到　綏芬河到　牡丹江　愛河　一面坡　阿什河　哈爾濱到

化痔

痔瘡之種類甚繁有化痔腸痔之分又有獨痔色痔血痔氣痔之別究其患痔之原因大都過熱下注醉飽行房陰虧熱甚房勞過度以致橫解筋脈精氣脫泄成塊成瘻或痛者爲痔膿血淋漓管長數寸黃水紫血脫肛疼痛者爲漏本主人得家傳秘法虔製此丹無論新痔舊痔內痔外痔結核成管脫肛流血痛徹心肺速將此丹用白開水送服一丸每日三次縱使數十年極重極危之症連服一料亦可斷根不發百試百驗每瓶現大洋一元每料五瓶現大洋四元●另有雙料化痔丹功效尤速每兩瓶現大洋兩元八角每料六瓶現大洋七元如日久成管另製包愈痔去管藥每瓶現大洋貳元單料每盒現大洋壹元內服外擦見效更速

痰

咳由痰生痰消咳止故止咳必先消痰此理人盡知之試問痰何以能消的確消痰藥品係何種則人皆茫然矣僕體弱患咳多年消痰無法恐久咳成癆故不惜金錢日謀消痰之藥凡流行海上及普通治痰者莫不購服其如服藥雖多咳痰反甚咳愈甚則痰愈多晝日廢飲食而夜不安眠神疲力乏骨瘦如柴癆象已成勢極可怖既後購得嶺氏顯製半夏曲服仿單旦夕服之以觀其效孰意吞服未幾忽患睡眠醒咳止而思飲即痰亦不便卽續購一打服未幾而痰若失也是咳竟止體亦健於今三年痰咳斂跡顯製半夏可稱海內止咳消痰之無上聖品也爰述大略以介紹患痰咳者●直隸警務處王晶山謹啓奉天辦香廬藥房錄登

價目　每大（小）盒現大洋貳（壹）元四（貳）角△試服盒現大洋貳角　每打小盒現大洋拾參元貳角△大盒加倍

廣嗣金丹

人生未有斷身先有此腎腎爲先天之源五臟之本十二脈之根而性命屬也蓋人從情慾而生不免爲情慾所累或勞傷過度以致陰虛或戕賊太甚以致陽竭甚或以夢遺滑精見色流精未交先洩既交不久精薄精濟或變淋濁或成疝氣從此腰膝疼耳目昏眩神思恍惚百體委頓或以陽虛多寒或以陰虛多熱此皆腎經衰敗若不籍藥石以補救之則伯道之憂噬臍何及本主人有鑒於此有回天再造之功出神入化之妙專治腎經各種遺洩精補先天之不足培後天之基礎壯氣血添精補髓固本強身此藥經各官署化驗立案外國公所醫官化驗有効給証行銷經衰敗百病叢生精髓內虧津液枯潤先天不足夜熱骨蒸後天失調陽虛盜汗命門火衰不固房事過度精竭神疲老年血枯精神委頓下元虛寒腎虧腰膝酸疼四肢痿弱神疲氣怯五勞七傷諸虛百損以上諸症略述不詳欲知詳細請閱仿單價目每盒大洋貳元每半料八盒現大洋拾四元奉天辦香廬啓

扶陽固本丸

此丸保補天氏大醫士新發明純採雄獸之腎牡禽髓之珠玑之英花草之精用化學法提煉修合爲丸有水火相濟之功陰陽相生之妙性質王道功效甚速誠不可思議屢蒙歐美各醫學博士推獎故與市非牟利牛溲馬勃者實有霄壤之別無論老年少年所患陰虛陽萎之症多年不愈速服此丸快其藥性達到蒸發陽道縮蒂丹田陰陽鼓盪琴瑟調和復能壯筋骨補氣血添精鍛髓返老還童如常服此劑雖所夕從公精神不倦不愧扶陽之秘寶補身之良藥也。主治先天不足後天戕代。命門火衰水火不濟。色慾過度腰膝痠軟。下元虛弱夢遺滑精。年老氣弱陽萎不舉。情竇早開陽莖短小。精竅不固交不耐久。腎精衰敗交不受孕。氣血兩虧耳鳴目眩。手淫過甚精敗陽痿。百體委頓精神恍惚。服法每服五丸每天早晚空肚用白開水送下價目每盒現大洋一元每打現大洋十元雙料每盒現大洋二元新到婦科聖藥「月圓」此藥專治婦女身體虛弱面黃肌瘦經水不調經來腹痛等症每盒現大洋貳元●外埠函購各藥一律另加郵費

西藏青果

本堂不惜巨資特由西藏運來青果其味濃淡其性溫和專能化痰清熱除胃火能止咽喉疼痛口乾舌燥等症服之立能生津止渴降火滋陰淸肺熱安心神寬胸利氣嚐泊焚可稱獨步將此成用開水沖飲代茶與飽非無異故常服此果有百益而無一害●大合銀幣壹元中合銀幣五角各寶號代理經售處　奉天省城內金銀庫胡同省長公署東首嶺氏辦香廬藥房謹啓

上海人壽醫室餘年氏秘製

珍珠鏡面散
沈製羊脂珠粉鏡面散專治男女老幼面上雀斑粉刺烟容酒刺紅瘰白點等類每瓶現洋五角單料每瓶現洋兩角半

沈製生髮膠
男女老幼脫髮禿頂包可生重髮新髮黃能變烏黑瓶現大洋五角小瓶兩角半

美國威爾奶香白玉粉
閨閣女界可代川粉滿面芬香每包壹角

上海寶鑫製藥公司　最新發明美容奇藥　湯森氏生毛髮藥水
此藥神效生髮極速凡病後產後血虛髮枯禿去之及脫髮之症擦之均可生黑且光亮每瓶大洋壹元每打拾元

專治雀斑　愈斑光面水
此藥專治面皰汗斑及雀斑等症極有神效擦之可期退斑容光如美人之家藥也每瓶現洋壹元

專治酒刺面皰藥水
此藥專治面皰酒刺鼻赤風只等症水藥患處擦之即愈過夜見效重者再擦即愈消痕誠靈跡也每瓶現大洋壹元

美容奇藥皮膚白色素
此藥能令肌膚潔白細膩專治男女老幼面上諸般不美之症擦此立見奇功眞無妙神此也比擬每瓶現大洋壹元

總發行所開設奉天大南關●製藥各種各城鎮均有代理

老福順堂廣告

奉天巡按使化驗●北京內務部立案●奉天警察廳化驗

頭痛藥 每袋五角　睡藥 每袋八角　胃痛散 每袋三角　祛痰散 每袋五角　咳嗽藥 每盒八角　瘡毒膏 每盒四角　牙疼水 每瓶五角　吐血藥 每袋五角　大補血 每瓶一元　殺蟲散 每袋角半　退瘧散 每袋三角　瀉下藥 每袋二角　虎骨熊油膏 大張六角　參茸百補丸 大匣五元　寧坤至寶丸 每匣二元　虎骨花蛇酒 每瓶元半　甘露藥酒精 每瓶一元　理血健腎丸 每打七元

最新編定　製藥彙報　業已出版

如承索閱隨時寄贈

（內容）一、序　一、通函治病規則　一、病論規則　一、本號店啓事三則　一、駐房執照總　愿佈告各種影印　一、製藥各種功能主治服法用量價目附註各病原因症狀及養生法　一、解錄局方各藥價目一覽表

（附啓）本堂報係贈品承索閱分文不取但請開明函件處所姓氏俾通註明係由閱盛京時報得知　寓寄……本……號……店……謹……啓

健胃散 每袋四角　癬疥水 每袋四角　感冒藥 每袋二角　治痔膏 每盒一元　瀉痢散 每袋三角　脚氣水 大瓶六角　梅毒丸 每袋六角　消毒丸 每袋四角　淋濁丸 每袋五角　平瘟散 每袋一元　香丹 每包二角　遺精藥 每袋六角　筋骨疼痛藥 每袋四角　小兒驚風散 每袋三角　小兒消積散 每袋三角　淸胃化積丸 每盒六角　利水消腫藥 每袋五角　通明眼藥水 每瓶五角

合名會社　大倉組

營業課目

電裝電械　各種機械　鐵道材料　五金雜貨　銅鐵水管

硬煤煙煤羊毛皮件呢絨　五穀糧貨電氣機械器具　海味肥料汽車並其材料　油類木料焦炭硫磺黑鉛　道木洋火綿花洋絲洋布

包辦工程　代理水火　人壽保險

△總行　日本東京京橋區銀座通二丁目七番地

日本　電話八八四　九四九番　總辦室一五七九　總辦公館五六五　中國電話一四六一號

分行　北京　天津　上海　九江　香港　奉天　營口　安東　大連　本溪　倫敦　紐約　漢堡　西士呢　以及其他各主要地方

奉天出張所奉天浪速通四十六番地

東三省新聞

▲奉天▼

〇伊長官聲明解僱波蘭人

(哈埠十五日專電)關于東鐵從業員國籍問題近經伊瓦諾夫長官聲明謂日前對于波蘭籍從業員發表之命令書係照奉俄協定辦理屬大公無私等語並謂已定于八月一日起實行此項軍令實行之結果約一千五百名波蘭人應當解雇此等解雇人員大部分願即回國現正向幹部關于要求火車免票以便及時回國云

〇聯運會代表赴京

中日鐵路聯絡運輸會議已定於本月二十日在北京開會是以日本特派鐵道省種田運輸局長田角事務官及朝鮮新田工務課長岩崎營業課長滿鐵安藤理事等五人於今(十五日)晨抵奉旋於十時三十分乘京奉車赴京以便參與會議云

〇飭查糧棧舞弊案

省署據孫廣振舉發開原孫家台車站大小糧棧六十餘家勾通舞弊使用廢票每年偷漏稅欵約廿餘萬元王省長特于昨(十四日)飭財政廳派員前往查明具覆以便審核實究虛坐云

〇出洋考察實業訊

省署准農商部咨開徵集實業家數名與他省區組織實業考察團出洋考察實業王省長當即轉知各實業團體遵照矣

〇官銀號整頓銅幣

官銀號現特通飭各縣分號對于銅元票一律充實兌換不得違悞如以銅元換票或以票換銅元均須充實兌給以維金融並令將經過情形隨時呈報總號存查云

〇姜總司令調職員

蘇皖魯剿匪總司令姜登選現因部內人員不敷分配昨特電調東北陸軍訓練處總務處長陳琛軍學處騎兵科長鄒治權砲兵科長梁達沅步兵科長李文志同赴徐州委任要職藉資臂助

〇朱總參議昨返津

直隸軍務督辦公署總參議朱益濤前奉李景林督辦之命來奉謁見張上將軍禀陳某項要務茲已竣事遂於十四日上午乘京奉車返津覆命云

〇祁廳長飭獎鄉校

教育廳長祁公宪案查海城縣第一區立第十四小學校第二鄉立第一小學校第二鄉立第九小學校第二鄉立第五小學校第一區立第十三小學校第五鎭立第十二小學校等校辦理均甚完善特于昨(十四)日飭該縣知事廷瑞給予補助費以示獎勵云

〇世界漫游團東渡

英國世界漫游團一行六名於日前由北京來奉曾誌報端茲聞該團視察省垣及東北陵名勝後已於十三日晚乘安奉車前往日本云

〇印花案牽連警察

大西關泰山玉綵房自犯假印花案被商埠警察局拘捕審訊後曾供出四署巡長那某等所賣該局遂將那巡長亦傳案追究旋復審出某巡官亦有關係因之該案株連不已警察似此警政前途亦云悲矣

〇新委任之墾務員

張督辦以屯墾事宜辦理順利除吉黑兩省已經撥去多數墾民外奉省事同一律遂委任毛羽翀鄭仲雅高容五爲撫松柳河輝南等縣之墾務委員以資辦理各該縣墾務事宜云

〇第一師參謀遄返

東北陸軍第一師少校參謀何立瀛前因軍事教育計畫會行來奉陳商辦理以昭一律茲已商竣于昨十四日遄返保定防地以便通飭旅團施行云

〇總商會常會誌聞

奉天全省商會於今日(十五日)開第二次常年會議其提議之件一預算本年度本會常年經費二核定各會公函程式三全國商會聯合會進行辦法四擬改每月通知會務爲會務月報五報告第一年度之會務六勸募政記輪船股份七照繳本年度經費八辦理全省平糶尤以此項爲切要之舉云

〇羌帖交易之近聞

中俄會議行將開幕是以羌帖一項因之大有轉機據聞大票五百元至千元者每千元已由二十元提高至四十五元或五十元不等一般揣測謂將來會議時必能漲至七八十元恐仍有人再受羌傷云

〇哈埠油業恐慌原因

(哈埠十四日專電)本埠油房業因大豆市價之昂漲經營頗形困難紛紛休業者計二十三油房中已達十六家之多其恐慌態度可以想見至目下大豆之市價每俄磅昂漲一元四角實爲近來所罕見探其原因如左

一、大豆交易上最重要之大洋行市被投機業者所操以致動搖無定

二、自中國側航船會社占領松花江航運權以來肆如水脚幾至倍以致大豆不便輸送

三、因豆餅行市仍持常價一是以一般油房經營頗覺困難

〇毛廠長公畢回吉

吉林軍械分廠廠長毛遇風前因該廠事宜來奉謁見張督辦請示進行迄已多日指示畢畢遂於昨十四日回吉辦理云

〇蘇知事離省返興

興京縣蘇知事前因地方要公並爲警甲請領槍彈特自來省謁見王省長有所請示現已事畢遂於日昨(十四日)回任以重職守云

〇劉團長因公來省

東北軍第十師第十六旅第二十二團長劉連瑞因有要公須向鎭威上將軍陳商辦理於昨(十四)日由山海關防地乘京奉車來省云

〇南北關郵長更調

奉天郵務管理局郵長格林費現查小南小北兩關郵務局長久未更調恐生弊是以特將兩關郵務局長調至

鮮滿飛行抵奉誌盛

十七日早離奉直赴長春

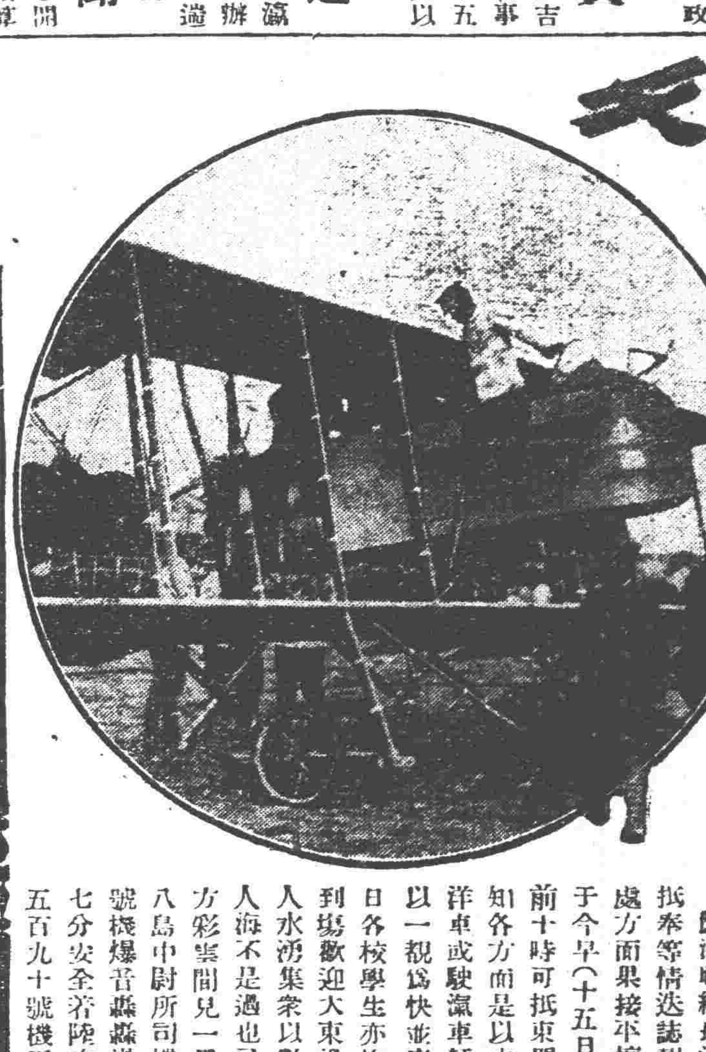

鮮滿聯絡長途飛行定于十五日抵奉等情迭誌報端是日清早航空處方面果接平壤電報該飛行隊決于今早(十五日)首途赴奉豫定午前十時可抵東門外飛行場當經轉知各方面是以中外各界人士或買洋車或馳瀛車赶至城東飛行場皆以一覩爲快並表示歡迎之意如中日各校學生亦均由職員引率先期到場歡迎大東邊門一帶馬路之行人亦湧集衆以數千萬計所謂人山人海不是過也已而午前十時許東方彩雲間見一黑點漸近漸大乃是八島中尉所司機之第五百九十一號機爆音轟轟滑走巧妙于十時十七分安全着陸次爲石谷少尉之第五百九十號機再次爲下田中尉之一千零四十七號機均各比翼着陸時正十時二十四分大衆鼓掌高呼以表歡迎已而該三將校向於豫先蒞場之齊藤航空隊長報告經過情形畧云

午前七時由平壤出發駛至新義州上空曾遭濃雲新義州至奉天間則見若干霧霧槪言之今日行程頗屬順利云云

報告畢張上將軍之代表柯參謀及張漢卿處長之代表王長春交涉陳通歡迎辭旋由船津日總領事夫人捧呈美麗花圈藉表歡迎之意已而當場開歡迎宴係中國方面所主催張上將軍特派軍樂隊演奏日本國歌「君が代」以表敬意並奏種種曲譜俾助餘興樂觴交歡極盛一時日本側則於午後三時在志誠飯店設席歡迎並聞該飛行隊在奉小住一夕定於明日(十六日)午前七時繼續飛行直赴長春云

〇東北鐵工添會辦

張上將軍以東北鐵工廠雖經委任張學良師長爲總理但該師長兼職太多恐難照顧勢非有人協助不克進行查軍務處兵器科科長鄒王銘任差多年辦事認眞特委爲該廠會辦以資主持一切事務云

〇孫知事請械防匪

據聞省公署現接非河縣孫知事電呈該縣向爲胡匪出沒之地警甲雖足分佈而槍械缺乏應即請領大槍三十杆以備不虞當局業已照准飭令兵工廠照發云

〇開原教所長來省

省教育會定于本月十七日開教育會議會令各縣教育所長來省參會茲聞開原教育所長張紱蘭已于昨十四日來省以便出席云

〇軍署委任教練官

鎭威上將軍公署現因陸軍第九師教練官缺人亟須委任以專責成查有前廣東武備軍大隊長石玉岱堪以勝任遂委爲該師上校教練官云

〇劉局長升級原因

遼源縣稅捐局長劉貫一供差以來異常謹愼並長征稅欵甚鉅頗爲當局所嘉許現因安東縣一等稅捐局長出缺遂將劉氏調升安東稅捐局長以示獎勵云

〇馬副官請示回京

東北陸軍駐京辦公處副官馬炳南前因某項要務特自回奉謁見張督辦請示辦理已經當局授予機宜該副官乃於昨十四日回京遵辦云

〇吳法官調升處員

軍署軍法處法官不敷分配張上將軍特調委前第二旅軍法官吳錫增充任該處二等處員吳氏奉命現已到署視事云

〇委任三縣區保長

各縣保甲人員之更換皆由甲長禀報來省加發委任茲聞保甲總長于濟川現又委任賀文兆爲法庫保甲二區區保長周鳳玉爲鳳城保甲五區區保長馬德桂爲蓋平保甲二區區保長云

〇實業廳科長易人

實業廳長張仙舫現查該廳科長許濟民業已調任魯省某縣知事遺席未便虛懸當調省署三等科員包紆春升充該廳科長以重公務云

〇稽查處開除稽查

鎭威上將軍公署稽查處長俞沐潭查該處稽查張得山不守軍紀在外招搖被控多起礙難再留於昨(十四)日將該稽查開除並布告其過失云

〇監工員辦事認眞

電燈廠會有窯廠長派員調查桿線等情曾誌昨報茲聞該廠監工員王化民奉命親自帶領工人每日赴各街巷詳細調查遇有不合者即記下派工更換修理想今後之電燈當無障故及暗淡不明之弊矣

▲吉林▼

〇海林公司督辦訊

中日合辦之中東海林公司督辦原由財政廳長兼任此次孫前廳長轉任吉長道尹仍要求兼任聞當局初時對係之要求未加可否昨據政界消息當局查該公司督辦一職因公司在經濟上與財政廳有直接關係而財政廳長立於監督辦理之地位已定督辦一職仍由新任棠財政廳長兼任以一事權

〇兩長官緩赴哈埠

張督辦於月初由奉旋吉擬少駐即赴東路檢閱護路軍隊王省長自奉會議歸來亦原定少停即赴哈埠治理特別區政務近日兩長以軍政繁冗諸俟料理張督辦已定緩期赴東路閱軍王省長以哈埠長官每日行事件均封交省署核辦亦定緩期赴哈云

〇兩縣知事之更調

吉長道區正任吉林縣知事于芹辭職易人一節醞釀已久頃省座由奉歸來于知事辭意堅決遂准如請已於十三日發表調委同道區舒蘭縣知事高海嵛署理遺缺舒蘭縣委任張其國署理張若曾於客秋奉直戰時充任第一第三兩軍軍法處處長云 又長嶺縣知事馮涵清經省座調省另候委用遺缺調委督辦公署秘書史光書接充亦于十三日發表云

〇省木稅局長易人

吉林省城木稅局局長張松齡因省城總商會事務繁重不暇兼顧於榮財政廳長接任後即遞呈辭職已經榮廳長照准遺差調委長春商埠局長忠紱齊接充忠君係京兆人歷充哈埠木石稅局局長省公署參議云

▲營口▼

〇第二團留守去營

東省陸軍補充旅全旅開拔新立屯黑山縣一帶駐防該旅第二團團營各部所有軍需因開拔時缺乏車運以致均留埠內茲於十三日由河北車站代備火車數輛始將該團所有軍需等物輸運去營云

〇書記官來營履新

地方審判廳某記官經高等廳調任他缺現已多日刻經高等廳特委姜君信接充是職姜君於十三日來營當即到廳視事聞該書記官係東洋法政畢業學識頗優必能勝任愉快云

▲哈爾濱▼

〇各軍請減輕戰事軍費

上年奉直戰爭奉天耗去軍費約計二千萬元自軍事收束以來鎭威上將軍張氏力求彌補除歷年省庫盈餘之欵扣除外尚虧三百萬元定奉天籌担一百三十萬元吉林壹百萬元江省七十萬元前擬由畝捐加征以資補還嗣以此法未善各埠地方團體各商會等亦有應担之必要哈埠地方各界昨開此說當公推教育局長程鵬九財務處主任刁藤棠等四五人爲代表赴吉林謁見張督辦陳說此項軍費固有應攤之義務惟須減輕分担以紓商困實爲德便云

〇江面上夜間加崗

松花江水上警察局局長溫和現以哈埠江上每値夜間時有強盜搶刧糧石情事殊與治安有碍當令道裡第一署每値夜間在江沿上及江心中多派崗警並加船巡邏云

〇哈爾濱船已開回

中國銀行行長馬子元私有之哈爾濱船在富錦臨近將戊通航業公司之紹興船擅沈彼時紹興船曾將哈爾濱船扣留以便提出訴訟令其賠償損失嗣因海關出爲辦理令哈爾濱船先行回哈再按手續辦理故該船於十三日開回哈埠云

▲大連▼

〇法軍艦回艦抵連

法國軍艦鷙烈亞斯飛利號重一萬二千五百噸由秦皇島廻航於十三日午前十時入大連港停泊三日開上飲料水三百噸石炭五百噸油二百噸以爲出港航行之預備船上有司令一名將校二十六名水兵六百九十名云

〇兩學校聲明滿意

本社現接大連中華運動會當局來函略云前日某報對于中華運動會載有二中西公商業等三校抱有不平云云但商業學堂及西崗公學堂兩校由西鄉牧員承倉島堂長之命於十四日上午十時特向運動會長傅立魚正式聲明謂是日對於運動會諸種辦法極爲滿意無論師生皆毫無不平特爲聲明以免誤會云云

〇日僑將開運動會

哈爾濱日本僑民每年夏季有全體運動會一次上年在江北沿岸行茲聞日商等又於日前假座居留民會會議擬於本月內仍在江北沿岸行運動大會藉資鍛練身心云

▲錦州▼

〇張少帥過錦赴津

月之九日午後四時張少帥漢卿乘京奉快車由奉抵錦到站略停並未驚動各機關聞少帥赴天津因有政局公務當時氣笛一聲車開西上待各機關赴站恭迎則已車開多時云

〇張緒武爲母安葬

前察哈爾都統張緒武之太夫人在錦營葬已誌本報茲聞於十三日入塋安厝十二日扶柩來錦商會在車站搭棚各界皆前往致祭張前都統極表感激之意派代表接待來賓靈柩於當日起行商界各戶派人往爲相助軍警作樂前行僧道擊動法器隨靈而行直赴南山塋地安厝云

▲西安▼

〇官紳祝賀張督辦

西安縣長梁煥一警察所長溫荊山教育所長劉克治前任商務會長魏化南金作聲現任商務會長劉鶴三王化宜公欵主任張紫宸諸氏因前駐紮西流剿匪司令第三旅長張效坤與安邑官紳各界相交甚洽近經段執政特任督辦山東軍務明令業已發表遂聽之下欣忭之至故於五月十二日特電濟南督辦公署祝賀云

〇警察隊實行打靶

西安縣警察隊長趙次章自接任隊長以來對於該隊之訓練特別注意各警士添授內堂功課以資造就茲又以警察隊負游擊胡匪責任非行政警察可比凡各分隊長及各長警於射擊上必須純熟一旦有警與匪激戰方有把握特禀明溫荊山警長令各分隊實行打靶以資試驗射擊技術云

▲洮南▼

〇民戶日見增多

洮南縣自去冬火車開通後交通便利四方民戶有資本者來洮營商種田日見增多故地面發達人民樂業大有蒸蒸日上之勢云

▲西豐▼

〇縣長爲旅長洗塵

縣知事蕭玉泉因駐豐東北陸軍騎兵第六旅旅長兼東路剿匪司令武漢鄉抵豐蕭知事爲盡地主之誼特于十三日邀請武司令在署設晏開是日下午三時開晏各界座陪賓主暢飲數小時始散

〇田玉書奉委催課

西豐縣行政公署派委催欠賦課委員田玉書人極精明作事可靠經蕭監督委令前往各鄉嚴催田玉書遂持欠戶花名册按戶催征以國稅而重公令

〇徐醫士設肆行醫

西豐縣北門裡小什字街路西新設廣興堂醫士徐興周前在陸軍充醫官有年刻經西豐稅捐局長王赫然及各界人士請其開設藥房行醫遂即賃房數間于五月十日開市每日診治者頗不乏人

▲台安▼

〇師範生參觀鄉校

台安縣師範講習所校長傅含章以近來天氣和暖適於旅行參觀故於昨十二號除令初中及國民各生旅行外並責令師範生分東西南北四組躬往鄉間參觀以資進步云

▲開通▼

〇設稽查處之先聲

駐開東北陸軍二十五團程團長昨十二日邀請警察所長關恩保到團部磋商保衛市面取締軍人服制略謂軍警負保衛商民之責對於本街穿陸軍服制者往往不知眞僞軍界質問說是保甲警甲盤詰說是陸軍長此以往難免不發生事端未足盡保衛之責是以公同擬決組織一軍警稽查處軍警各出一人附設西門派出所辦公費由店舖費及妓女捐項下抵補嗣後無論軍人及警甲進城均往稽查處掛號否則以有意違令懲辦吾望軍警人員來開先到稽查處報明來歷以免查出懲辦

▲五常▼

〇學校發展之樂觀

五常縣山河屯鎭學校之發展爲全縣冠今春經王印波捐欵創設私立文光中學一處益形發達近數年因胡匪猖獗各校未能旅行已三年於茲矣自陸軍第十八旅五十二團三營九連來鎭駐防境內安謐民商樂業各校遂有旅行之舉連長賈君澤民頗重教育願負保護之責乃於月之八日早九鐘該鎭高初各校齊集文光中學十時出發保衛在前陸軍在後學生五百餘名隊伍整齊旗幟顯明出自東門繞至城南而達西浪河沿途號聲嗚嗚鼓聲鼕鼕前後相續路傍觀者肩摩踵接莫不贊許且有隨行至河沿者及至夕陽西下人影散亂遂整隊而歸此行非特活潑學生之心性且堅各界之信仰而軍學之融洽亦槪可見矣

▲方正▼

〇商會長又須改選

本城商會改選會長一節已見前報正會長王新周當被選時正丁內艱遵禮守孝遂即聲明暫行請假所有會務即請副會長盧恩普兼代近日副會長接到關裡原籍來電令其回家料理家務非走不可乃與新舉會董開會討論勸正會長早日到會俾得公私兩全日前正會長不知因何事故竟遞出辭職書容訪再敘

▲敦化▼

〇總隊長貪贓罷罪

本邑保衛總隊長劉希轍自去歲七月一日接事以來不思緝捕盜匪肅清地面爲地方謀利益專以金錢爲目的伎倆百出額外吞蝕每月不下數千吊而又任用私人隨意濫放稽查處護兵郝某大起衝突立即責革且霸佔民女架唆離婚巷議街談人所共知又嫌疑犯閻某係木幫財東當跟保人十餘名向總隊長調處閻某認可化錢四萬吊以求赶速了事總隊長立即應允聲言津貼隊兵伙食勒限十日交錢到期經保人韓某携官帖四萬吊至總隊長家交訖總隊長竟入私囊秘而不宣以爲無人知覺詎知好事者業在吉林清鄉局列欵數條投呈報告清鄉局以其案關重要立即飭令敦化縣公署查核辦理方監督以爲雖係屬員法律難容遂派人到總隊請伊議事總隊長知事已發覺不敢前往竟想三十六計跑爲上策東藏西躲手足無措縣署恐其逃跑遂懸賞兩萬吊急速派人四外查拏被游巡隊兵二名在南關老陳家相遇總隊長一見隊兵知事不佳跪膝下跪百般懇求並從腰內掏出官帖六千吊持與隊兵哀其釋放該兵不知案之輕重何敢徇私立拘到縣先行監押當經農商數家保其外出聽審一概不准派人禦傳閻某及其保人一併到案開庭審訊據該保人供稱辦錢四萬吊經韓某親到總隊長家如數交訖是實總隊長亦供認不諱遂即退堂聽候復訊該總隊長仍行嚴押閻某及其保人各回寓所此案雖未判決大抵劉總隊長將來難脫法網也

本城金銀 奉天行市 (五月十六日)

大豆 三元三角〇〇分
豆餅 三元一角〇〇分
小豆 三元五角〇〇分
豌豆 三元三角〇〇分
高粱 二元三角〇〇分
包米 三元〇角〇〇分
粳米 五元九角〇〇分
元米 五元〇角〇〇分
小米 三元八角〇〇分
倫敦銀塊 三十一片六分一

●各地電報

奉天交易所 四月十三日限奉換金
現寶銀每兩換小洋 三元〇角五分
足金每兩換小洋 九元五角五分
赤金每兩換小洋 九元六角〇分
大洋 三元一角〇〇分
六十二文

扶餘分館啓事

本分館由本年四月一日起歸郝人接辦所有前任經理賬目以及一切未了

奉天毓順建築公司廣告

本公司在天津營業有年信用成績早已膾炙人口現因推廣營業起見在奉天小西邊門外公園對過分設辦事處聘有高等專門技工程師

介紹名醫 董曉初先生內科方脈

毘陵董曉初先生爲儒醫奚慕唐先生之高足醫學湛深經驗宏富于內科各證尤有心得頻年懸壺海上早有著手成春之譽去歲遊歷到奉友中遇有疑難重證偶延先生診視無不藥到病除同人等以名醫難遇商懇先生暫任奉天懸壺應世已承俯允特爲登報介紹有病求醫者幸勿交臂失之代訂診例如左

寓 奉天省城鼓樓北紙業公司中國電話二六四

時間 門診上午九時至十二時 出診下午二時至六時

診金 出門診奉洋三元

介紹人 王正輔 陳藝 謝蔭昌 孫祝耆 王錫韓 劉俊 楊成能 魯棣槿

商部註冊 靈芝商標 天津 馮氏一丸斷癮之救苦金丹

▲直隸省長商嘉獎▲山西省署核准備案▲天津警廳化驗註册▲太原警處出示保護▲津埠官紳允予提倡▲駐津領事均極贊揚▲各拒毒會試用有效▲風行海內五十八年

此丹專戒嗎啡針毒及鴉片烟癮無論新吸舊癮服藥一丸(整用法)或分用三丸(分用法)均能斷癮除根不吐不瀉痛苦毫無且飲食驟增精神煥發已呈奉△警廳化驗註册復經△天津烟台濟南龍山河間寧津完縣灤陽黃縣沙河安國昌黎唐縣宣化遵化故城阜平汝南唐山成安定縣樂亭內黃安邱鉅野成縣南宮容城寧晉西古城商寧鄆城沙溪渾源等處拒毒會試用成效卓著戒除者已指不勝數收到各處謝函證明書△前曾逐日在天津各報披露倖付僅收回藥本大洋一元△本堂爲輔助拒毒起見如蒙各省縣鎭拒毒會函購者價目尤格外克己以濟世之心△外埠函購加郵費七分△不通匯兌處郵資及郵費可用郵票一百一十三分替代△本堂出售此丹已歷五十八年非似市上藉廣告售假藥騙錢欺人者所堪倫比是以本堂印有(功效證明錄)如將此廣告剪下附郵票二分寄至本堂當即奉上一份 天津西馬路大街八十號峻芝堂馮家藥店謹啓

大資盛京時報分社啓事

茲者本社報差王德業於五月一號若即撤換嗣後該王德在外無論發生何種事端本社概不負責特此預告

奉天軍署街 一久和隆綢緞莊 三週大紀念 大廉價八折 展期三十天

自陰歷四月初七日起

本號前將大廉價展限列登廣告已荷各界惠臨選購紛至沓來是本號之價廉貨美遐邇咸知維營業一道成本攸關市上減價紛紛已爲普通商習本號係杭州自設機廠與他家販運不同茲爲提倡國貨起見特將貨價再爲削減詳列於左

各色新花公司緞	原價三元六	八扣二元八角八
各色新花永成緞	原價三元	八扣二元四
各色新花雲霞緞	原價一元八	八扣一元四角四
各色新花天鵝緞	原價一元七	八扣一元三角六
各色新花電機葛	原價二元四	八扣一元九角二
各色超等華絲葛	原價一元六	八扣一元二角八
各色新花紋錦葛	原價一元	八扣八毛

特舉數種以昭大信 外埠函購郵費不加 減價期內登賬不扣

糧及行市

紅小豆	四元二角〇分
德小豆	三元五角〇分
吉豆	四元九角〇分
合豆	二元八角〇分
青豆	三元五角〇分
稻子	一元[illegible]
糜子	元三角〇分
稷子	二元九角〇分
大麥	二元一角〇分
小麥	三元八角〇分
粱米	三元三角〇分
稻米	六元四角〇分
糜米	元角分
秫米	二元九角〇分
芝麻	七元〇角〇分
上海銀[illegible]	[illegible]
上海標金	二七九四三

◀金銀行市

寄	一一六八
付	一一五八
最低價	一一五二
最高價	一一六〇
大	一一六〇

◀行市

現大洋對小洋票	二元二角二分
大洋中交票每元換小洋	二元二角一分
哈爾濱現大洋票對小洋	二元〇角一分
金票對小洋票	一元七角二分
鈔票對小洋票	二元一角八分

北京匯大洋一元角分 開祿匯小洋 元角分 匯兌 大洋分票匯本省各地不加 匪

自由論壇

◎投稿者注意 本欄歡迎投稿任憑作者對於國事及地方事宜自由發揮意見有所批評然須出諸公正平允如有意詆譭或藉以攻訐各個人者本社一概屏棄並須具眞實姓名於稿尾以杜流弊

▲兵禍與匪禍 年來之變亂紛呈及人民感受之絕大痛苦曰兵禍與匪禍兵禍之可紀者不勝枚舉約略言之有如直皖之戰直奉之戰西南各省護法之戰河南之戰東北之戰東南兩次之戰以及民國以來總計百八十次以上之兵變其有形與或無形之損失當遠逾於昔年之歐戰與日本之震災夫國家養兵所以衛民即今觀之直以害民耳且軍閥干政近益變本加厲甚至一切重要施設悉聽其主宰張君勱曾謂我國之內亂以個人富貴功名爲前提與國民利害無涉以個人爲參贊之主體絕無團體精神存乎其間以赤裸裸的武力決勝負絕不知所謂主義以主事者主持重大問題絕無國民主持洵哉其言之不誣也至言匪禍則其禍幾與兵等故其與政治亦不時有密切關係年來匪禍之張著者如孫美瑤之於山東白狼之於河南大刀會之於徐州股匪之於浙嵊舉凡直接間接影響於政治以至社會試問匪禍不除又安能言改革政治而匪禍之由來政治與社會詎得辭其咎耶邇者之兵禍與匪禍並未稍減挽救之道愚意惟要之圖去兵禍祇在裁兵去匪禍又在剿匪耳（典）

▲官 組織一公司照必有總經理以操其綱幫辦坐辦以襄其務科長科員以營其事蓋所以謀次序之整飭通功而易事也公司且然國家亦何莫不然故國有總統不啻公司之總經理也國有內閣不啻公司之幫辦坐辦也國有各部總長次長不啻公司之各科科長科員也推而一省一縣之制亦大抵類是然則官者不過爲人民之傭僱而謀人民之事也換言之官與人民固無所謂貴賤也直如公司之職員而謀股東事也乃今有一爲官者即頤指氣使大有惟我獨尊之概對於民之利病國之安危漠不關心可勝嘆歟尤堪痛者吏位以金錢運動爲妙術升遷以奔走鑽營爲捷徑置道德廉恥於不顧毀官箴人格而弗惜遂致貪墨燃箕內訌不已政治無澄清之望國勢有累卵之危未始不由於此也官吏云乎哉（孟廣義）

東三省雜報

△奉天▽

募補缺額 鎮威上將軍公署衛隊營營長俞沐潭以該營士兵前選往第卅旅六十四六十六兩團初級軍官一百餘名所遺缺額應即募補乃于昨（十四日）公告招募凡身體健全粗通文字者均可報名應募惟須有省城妥保方能收錄云

開射擊會 附屬地市民射擊會定於十七日假搭灣陸軍射擊場舉行射擊大會會費每人五角賞品分甲乙丙丁四等一等獎洋三十元屆時當有一番熱鬧云

遠足旅行 奉天尋常高等小學校四年生十四日赴橋頭舉行遠足旅行六年生赴首山堡第二小學六年生亦定本月杪赴哈爾濱作遠足旅行云

站長被押 鎮威軍輪送隊駐溝幫子軍事站長何有志因與京奉路私運案有關被當局查悉飭令該地駐軍押解來省交軍法處審訊以便嚴懲云

電車肇禍 昨（十四日）日下午五時許市政公所之電車行至北市場大觀園南木局子門口適有閻姓子（年十餘歲）因患羊角瘋在地上亂滾司機者除鳴笛外並未理會（因不知其係犯病）向前直進車輪由腿部輾過牙齒壓下鮮血淋漓當經警察將閻子令人抬赴醫院療治司機者帶局懲處結果如何俟訪再誌

不知下落 小西關回回營馬增永子店柜夥楊永春素無嗜好日前經柜政派赴官銀號領取匯款三仟六百元迄今三日未歸不知下落究竟被害歟抑拐款潛逃歟殊未可知

製新印花 印花處因屢次發現僞票特製有新式印花定於六月底運奉七月一日實行凡舊有印花不再行使用並准持赴該處更換以免損失云

抗債不償 大西關下頭住戶馬子安係挑八股繩爲生因欠南關吳姓小洋五十餘元久未償還昨日十四日下午二時被吳將馬扭住同往警所理論云

醫士遷移 醫士蔣濟周前在保元堂行醫頗著能名現已遷至小西關同和堂經理男婦方脈懸壺問世云

醫冠中西 北市場民濟醫院院長張民基北京陸軍醫學校畢業曾充醫官內外兩科均有心得尤善醫治花柳梅毒有北關陳子霖茹大鴻等二十餘名定於今（十五日）日送該院長匾額一方文曰醫冠中西云

捕獲疑犯 城北古城子村劉某雖屬農人時買賍物近因與某種盜案發生嫌疑當被北路甲丁捕獲於昨十四日送保甲所懲治云

包賠玻璃 昨有某甲購買玻璃兩塊行至東華門外適由後來自動車將玻璃撞碎馳至金銀庫胡同被警察阻住帶往分駐所酌量包賠云

離異未果 有四洮路工人劉某之妻郝氏現因外遇不歡于劉遂赴法廳請求離異詎奸事多魔法官認爲不合宣判不准郝氏昨日出廳尤喃喃曰我不愛姓劉的法廳管得了嗎

△田庄台▽

拾金不昧 田庄台馬連坡村巨紳厲秀峰前日往街辦事行至北大橋拾得皮夾一個啓而視之內有奉票三元七角及當票一張皮夾外沾魚鱗數點厲君知爲販者所遺又見當票字號係德發當即往德發當舖以待遺物者至未幾果有人進當舖求掛失票櫃政令伊覓妥保人方允掛失伊謂無處尋保正值張皇失措之際厲君向前問曰汝是販魚者乎伊答曰然又問其姓名伊答曰韓錫恩又問所失何物伊即告以奉票三元七角當票一張厲君即將所拾之物給還其人即叩頭稱謝而去

△安東▽

船覆遇救 本埠大連汽船會社所屬輪船海寧丸于月之十二日由烟台開駛來安路經海洋島附近見海西上有一遭風已覆之帆船其船底上伏有船夫四名該輪船當放下舢板派水手三名將四名船夫救起乘該輪船來安現寓魚市街仁聚盛據該船夫云遭險時有一巨魚形似山狀繞船一週而獲我等皆驚恐無計幸遇輪船發現該巨魚始逝云

逼媳爲娼 本埠新市街二道橋子周家胡同住有李喜同者魯人也素無正業向依其子以小販爲生曾於早年聘定劉媼之女爲童養媳年方少艾貌可羞花尚未合巹李因近來生意蕭條遂暗開花烟館以資過活迫令該女操神女生涯該女受逼無奈不得不依門賣俏招引買主營業頗稱不惡不料該女之母劉媼於月前由上江來安探望其女至家數次始終未覩一面該媼雖係鄉愚睹此景況不無疑問暗自調查確悉其情擬興問罪之師治巧於日昨在街撞見李某當即扭往日警署涉訟未識如何判斷云

△海城▽

雨足郊原 近數日來南風大作田野間已呈乾燥景象天空雖屢有陰雲轉瞬即無屆此播種時期一般農民咸不憂形於色自十三號午後溫度下降陰雲頓起先則細雨濛濛繼而檐前淅瀝降至次日八時方止洵可謂知時之好雨也

捕獲賭犯 十三號午前十一時一區部巡官聞報知東關回民馬子方家大賭牌九遂帶警士數名親身往捉當場捕獲張某等五人並賭具一同送警所轉縣懲辦云

△鳳城▽

擒匪有賞 縣境五八兩區胡匪猖獗警甲剿捕終未滅奇障將起巨患堪虞王知事有見及此特佈告警甲鄉團商民人等如有將匪首齊長青（綽號四海）生擒者賞洋五百元擒獲黃成章賞洋三百元擒獲致德榮賞洋二百元從匪賞洋一百元擊斃者減半給賞云

所長交替 鳳城警察所長吳景三因有他就呈請辭職已蒙照准遺缺經于警處長委任王君輔光繼任查王君字襄武開原人曾充第二旅副官瀋陽警察署長警務處視察員等差對於警政頗有經驗到鳳之次日（即十一日）即接交視事於十二日赴各機關拜訪以資聯絡感情卸任吳所長亦赴各機關辭行云

△城廠▽

調換防兵 東邊第七旅改編十一師防線從新劃定輜重調回鳳城騎兵劃在葦子峪城廠昨有騎兵二連連長王玉山司務長高鳳山二君前來看驗防所輜重塹不日開防連附劉定甲特派軍士王國順在街商查士兵有否欠錢情事商號均說毫無川換焉能欠賬各商本號圖章以證軍紀商農會正期搭棚恭送想屆期必有一番盛況也

△錦縣▽

下車摔死 八日由關開來之晚車乘客頗多行至陳家屯小站車未停軌一坐客欲在此下車見車未停伊竟跳下當時摔到經路警往救則已氣絕斃命因無識者暫停一寄于路傍噫乘車不愼已經自尋苦惱何況車未停輪伊竟跳下自覓死途其愚固可哂而亦可嘆也

誤傷致命 西鄉板石溝住戶劉某月之六日在其弟家中適其弟之親戚魏某到其弟家帶有八音手槍一支劉某欲看魏某持槍投其子彈看番條優劣誤觸機關一彈突出正透劉某頭部轟然一聲劉某即歸冥途魏某倉皇無措劉某則一方係兄長一方係戚屬且係誤傷無法可使後經中人排解魏某承認給喪費與膳養費將此案無形銷滅矣

△突泉▽

畏威遠竄 本邑地近邊陲山林茂密向爲胡匪淵藪蒼知事蒞任伊始見地方不靖非練勇不足以保治安而除匪患故該知事每日除辦公外竟率警甲勤擊騎匪由來已久近因盜匪肅清四民樂業該知事惟恐邊域積有流弊特赴各區調查以除弊端而安良善行至四品加拉哈路休息適聞馬家溝裡有匪首君子人靠山等盤踞該知事即飭警甲迅動企圖一網打盡該匪得耗遠颺遺下人票一名贓馬若干該知事追趕無蹤乃止咸謂匪已畏威矣

△梨樹▽

學校旅行 縣立第十二國民學校校長由秉新辦學五稔成績卓著昨九日爲國恥紀念日該校長率男女各生百餘人出東門循河至偏臉城旅行方出郭外狂風大作塵土飛揚該校生多未成童敗興而返

吞金自盡 邑北街鄭姓婦王氏年二十餘曾在某校畢業知書明理不知因何竟萌厭世心吞金指環二只以了餘生及母家來人檢出遺書以不善事翁姑自責餘無異辭母家乃令厚葬了事云

娼窰被竊 平康里路西梁某頗有積蓄昨十一日晚間不知何時被偷兒將傻了頭房內衣服箱子竊去（上有鎖鑰）及知報警能否弋獲尙未可知據聞該窰領家慳吝性成狠有仗勢事或有嫌疑所爲姑誌之

△雙山▽

地局開徵 本邑福和地局今春爲淸丈蒙古留界荒地由李相臣經理同宋局員及繩夫赴各留界淸丈於月之八日張瑚局長舉行開徵各機關首領均赴局恭賀云

△通江口▽

公所開會 在禮公所於舊歷四月十八日開全體大會經商雲亭劉耀先李相臣張子安代表由逸源請來會長是日各機關商民前往萬春園參會每人納會費洋一元設席招待會友盈門頗爲熱鬧云

隊兵出發 駐通警察第四分隊隊長吳子彬少年英俊作事老成該隊長以夏防吃緊若不預先防範恐過事不及特於五月十三日率隊赴三家子匪河套一帶出發以資防衛云

△楡樹縣▽

撞騙宜防 本邑弓棚子鎮燒鍋處發合開設多年諸事謹慎圖書號圖書私具保條託人向楡城各錢局保條從不輕出近日風聞有人假造該貸款未及辦到走漏風聲該號執事人聞此消息不勝忿怒擬覓其人交法庭懲辦究竟能否弋獲尙不可必惟望各界掌財權者嚴加防備耳

△阿什河▽

甲長被撤 本城保衛總隊長帶同辦事員下鄉校閱附團兵士查得第二保二甲甲長李國彬剋扣兵餉數月各兵士均敢怒而不敢言辦事員察翔聞得悉情形據實呈報寄隊長當派察君馳往該甲將甲長李國彬即時革除所擬之餉如數追出遺缺經察君知會百十戶長共同會議選派本甲預備團甲長王國恩暫行接替並將辦理情形一併呈覆至該甲長李國彬如何罰辦尙未聞知

△張家灣▽

團總請假 德惠縣四六區保衛附團團總黃寶全任事二載去歲當軍興時胡匪充斥剿不勝剿該團總不辭勞瘁夙夜堵擊五日三仗卒將匪類蕩平各戶倚畀甚殷近忽經某陸軍團長函邀黃團總俾以要差擬入講武堂刻已請准長假辦理交代所遺之缺已委四分隊長孔慶祥接充云

妖言惑衆 本埠近來傳有一種謠言謂棉被四角有頭髮黑白不一至後四月即變爲蚰蜒又謂有獾子精自江北過來專吸人心血就怕鐮刀以此預備鐮刀者有之裁被者有之未悉此種無稽之談何所根據世人不察每多深信可笑亦可憐矣

△石城鎭▽

抽查地畝 扶餘縣公署抽查委員張翰儒於五月十三號由陶賴昭來石下榻於警察第六區擬將城廂居民之地畝將地照取出抽查如何辦法容訪再誌

△林甸▽

廟會誌盛 舊歷四月十八日俗例爲娘娘廟會期是日城鄉男女車馬往該廟焚香了愿者人山人海會場內有軍警指揮男女不准混雜操小本營業賣耍貨吃食物品者床攤林立頗爲熱鬧云

色迷出醜 據東鄉來人云舊歷四月十日梁耀堂屯牛生家辦喜事接來婦女甚夥內有袁姓女年十八歲頗有姿色晚間即在牛生家外屋炕睡其炕人都睡滿地下還燃炊燭約入睡熟時同屯王有之子名德子者悄悄進屋按頭撲肩及到該女頭上即縱身上炕當被炕上人知覺齊聲吶喊王德子還未下炕後被牛生聞知手持木棒方始逐出而此女之婆家姿姓亦在屯聞知此事次日手持大刀對待纏鄰人調說完結牛生亦擊大刀去接此女若王有殺豬請客四十多名賠償名譽詐竟照約辦理云

△依安▽

一犁春雨 轄境連年亢旱以致歉收本年自春徂夏終日大風農民無不憂形於色現値播種之際正盼甘霖幸本月四日晚沛然下雨至次日淸晨始止雖未十分透足藉此可以全苗是以鄉民皆欣欣然色喜云

防軍開拔 本邑駐防黑龍江陸軍騎兵補充團二營營長黃君昨奉上峯指令開拔慶城等縣接防者係十二團二營五連云

區官履新 本城警察第一區區官于順海辭職照准遺席經設治員派委前時泉鎭巡官孟恩華替刻已交接淸楚履新視事云

△安達▽

旅客被竊 本站頭道街北頭東發合客棧本月二日由江省來女客一人原在本站品一班搭住妓女名鳳亭今春與柳某結識於三月間從柳某偕往江省此次因索債來安寓於該店五日夜二鐘時該女客正在酣睡中忽覺左手手表有人動解張目四顧見有一人身穿短服將於炕下解其手表該女客立即大呼有賊此時賊猛向後退將女客衣箱一百二十元奉大洋一百元江錢一千八百吊盡被竊去遂即起身追至外室見有一人向廚中行去及至門外僅見更夫立於庭中該女客向更夫探詢頃間何人從屋中外出該更夫言並無人外出此際店中衆客均起店中執事亦聞聲外出該女客以爲夜間店門已關賊人定在店內即向店中執事要求在院中搜查店執事執意不懇言無論丟失何物必待明晨再爲尋查該女客孤身一人無可如何只得允許次晨該女客報告特警該店執事同時託其店中客人揚某出而調停認賠償現洋一百元了事女客因損失過巨賠償僅半未能認可而是晨該店之廚役及更夫均行潛逃究竟如何了結俟訪再誌

△克山▽

興修石橋 克邑城南烏魚爾河每屆六七月間河水漲發水寬四五里行人苦之經本街慈善會會長于書亭發起勸募捐復經各界士紳幫同勸辦積有重資批買石料因轉運維艱由會長面陳監督派趙營長親督各保董下鄉按非勸辦出車助工刻已運石料千餘車似此鉅工若非經衆人幫同辦理興修實屬不易云

一女二聘 邑北德都鎭陳姓女先時字與政字三百一十五號王德爲妻後伊父見其女年長貌美居爲奇貨又字與薛姓爲妻過門一年有餘被前夫偵知控諸法庭判歸前夫領回安度致將伊父押諸囹圄云

添修盆湯 克邑城裡東江泉澡塘主任劉厚榮鑒於克山近年來人烟稠密僅有池塘而無盆塘實非所以便利顧客刻又增修盆湯數座以聽沐浴者之自便焉

△陶賴昭▽

視學盡心 扶餘縣視學員楊作藩東扶任職將及三載不但實心作事且能熱心提倡本月一日親臨各鄉學校視察對於管教事務悉心指導不遺餘力若楊君者久任斯職始終不懈吾邑教育定當起色而莘莘學子亦受益良深矣

△朝陽縣▽

迎接番僧 本邑喇嘛廟蒙古僧人百二十餘名今日（十二日）皆披紅黃袈裟手搖法器在大殿諷誦藏經謂係迎接邑西北七道泉子廟箚勒罕佛喇嘛進行街各處蒙民男女來與佛喇嘛磕頭新來世禱者約有二千餘人非常熱鬧蒙人之信仰神道可知至矣盡矣

批示

◎鎭威上將軍公署（十四日）

▲華僑駐濱實業總代表陸軍中將徐耕陸 呈請辦江浙海上漁牧墾殖公司請飭總修正咨部報領國荒由 批仰逕向該管軍政長官呈請核辦

▲金馬氏 呈金烈民陣亡請給邮由 批候該管部隊呈報到部再行核奪

◎省長公署（十四日）

▲張恩科 呈把持公產覇不容贖請查辦由 批仰新民縣查明核辦具報

▲奎璋 呈佃戶刁賴按册勘丈由 批仰清丈局查明核辦具報

▲王毓昌 呈擬集資設土業公司由 批所請不准

▲高崇善 呈控報荒山詐將大照撤銷由 批已明白批示

▲傅銘顯 呈縣斥上訴拋棄產權請防更審由 批仰即遵照息訟

◎財政廳（十四日）

▲陳廣林 呈夏玉崑典買地畝私改典契減價匿稅請查辦由 批仰新民縣詳查核辦具報

◎高等審判廳（十四日）

▲蕭萬鎰 呈與張文閣因糧價涉訟由 批十四日開庭審理

▲張範九 呈與王倫升因契約涉訟由 批十四日開庭審理

◎市政公所（十四日）

▲關翰章 呈請建築証由 批應即照准

▲宋煥章 呈請代驗藥品由 批准予備案

▲單德林 呈請納房捐由 批應列三等由五月一日起捐

◎清丈局（十四日）

▲鄭大洲 呈陳述理由請收回成命按照撥投由 批礙難照准

▲周德俊 呈令繩否勘由 批候覆到再奪

◎水利局（十四日）

▲王秀峰 呈刁民索私收買由 批仰開原水利分局查明呈覆核辦

▲麗長泰 呈陳天增在水道上游新闢稻田妨碍川水由 批仰安豐水利分局查辦具報

冠蓋往來

▲梁忠甲（十五旅旅長）十四日去熱河

▲李垣（代理中俄會議會辦）十四日去北京

▲朱益清（直隸軍務督辦公署總參議）十四日去北京

▲李壽金（鎭威上將軍公署顧問）十四日去天津

▲曲達（第一軍司令部參議）十四日去天津

▲趙連祺（參議院議員）十四日由京來奉

▲陳琛（東北邊防軍訓練處長）十五日午前赴天津

▲蕭國慶（奉軍騎兵旅長）十五日午前赴開平

▲久保（關東廳警務課長）十四日午後來奉

▲小栗（日警視長保安部長）十四日午後由安奉綫來奉

▲程淑清（四洮鐵路副局長）十四日午後過奉赴連

▲斯杜利（駐日奧領事）十四日午後過奉赴日

▲朱直隸軍署總參謀十四日午前離奉回津

▲邵道伊一行五名十四日午前赴津

▲奉天女師範生十名十五日午前由京回奉

▲安廣滿鐵社長十五日午前離奉回連

▲奉省教育廳職員二十八人十五日午前赴烟台

▲賀陽宮殿下十五日由安奉路赴安東

▲馬淵日陸大校長一行六十一人十五日赴安東

▲奉天中學校學生（日本）二十八名由牧野教授引率十五日赴京視察京津地方

▲安藤滿鐵理事一行十三人十五日赴京係爲參加中日連運會議

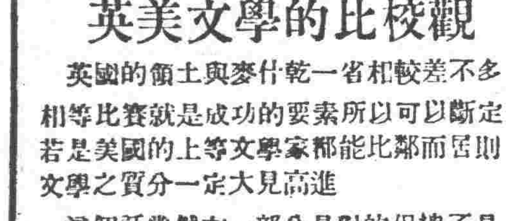

英美文學的比校觀

英國的領土與麥什乾一省相較差不多相等比賽就是成功的要素所以可以斷定若是美國的上等文學家都能比鄰而居則文學之質分一定大見高進

這個話當然有一部分是對的但總不是主要原因

還有一事很有趣味就是斐普斯在英國尋聽夜鶯的經過大概斐老先生在美國生長了多年自來慢說看見恐怕連聽也沒有聽見夜鶯的啼聲是何音調但是他說『英國五百年來詩人吟詠此名鳥者何可勝數』可見這個鳥的喉音是有點特別所以非想法子聽他一次不可但是總聽不到有一位英國小說家名的告訴他說到下禮拜六一准可以聽得到於是按　時而往該地名HORSHARN爲詩人 SHELLEY誕生之地當然此地的鳴鳥不能少了費了九牛二虎之力經過幾次的失望到底聽到了不過時間是在黑夜裏未能如詩中所謂『月夜聞鶯』之佳美因之他憶起不少的詩人如 BROWNING· KEATS 等都是愛聽夜鶯者也

斐氏又說『在英國文學中有四種出名的鳥即夜鶯黑鳥杜鵑雲雀是也而四者皆不聞於美國有攜至者入境即死有很多人研究這個原因有謂係飼養不宜其實統統都是胡說眞正的原因就是因爲美國沒有及格的大詩人那些高貴夜鶯都聽慣了 CANCER·SHAKESPEAR·MILTON·WORDS WORTH KEAT 輩的神調絕唱一旦到了美國被美國粗淺的詩人提筆一吟他焉有不死之理！斐普斯這兩句把美國的作詩的總算罵到了家然而斐先生是美國文學批評的名家著作很多說的話縱然過大却不能說他不通我曾聽見說美的散文家尙不乏高手至於詩人則只有第二等貨這話大概是不錯的十四"五"七日"北京"

廣告

理事長劉腋厚 經理張廷閣 協理華天競 同啓

恭頌黑龍江省奇克特縣佐李公映辰之德政

奇克鎭地居極邊與俄接壤榛莽草創百端待舉內政外交均關重要以故宰是地者衡職難徵責任特重自民國十年李公映辰蒞任以來對於地方行政靡不力求設施應興應革次第整理成敗不計勞怨勿辭楚理交涉大則請示道尹小則立時解決勿激勿隨用能中外翕然對於司法不論民刑訴訟隨到隨理案無留牘力除從前官衙積習復以邑地民瘠未開風氣閉塞竭力提倡教育求根本改進當於去年募捐數千元興修男女校舍各一處現在所有學生較前已增數倍其他於工商業之倡導市街之改良公共衛生之講求尤不惜苦口婆心勤勤懇懇數年來施設俗爲之一變或遇隣近胡匪竄擾則督率警團自親晝夜梭巡務使人民安枕雖犬無驚此外種種善政何堪枚舉是以本鎭比年以來商農樂業謳歌載道飲水思源皆李公之所賜也茲李公榮升木蘭商民等欣幸情殷挽留無術原擬恭送偏帳稍彰政績詎李公以公僕自任謂與民致力分所當然堅却不受蓋恩高民等情出至誠毫無僞飾而李公爲德不自居施恩不望報又何忍過拂其意祇得略述數語謹登報端藉表誠悃並頌李公德政於萬一耳

奇克特全鎭暨乾岔子東興鎭車陸同興鎭各屯商民敬頌

東三省陸軍航空學校招考機械班練習生簡章

一宗旨 養成飛機機械技術人才
二資格 曾在甲種工業學校機械科畢業或高等工業肄業經本官驗無疾病者
三年齡 二十五歲以內
四學額 暫定十二名備取六名
五待遇 照航空學生待遇膳費免收並酌給津貼在實習期間支給津貼
六年限 一年半畢業畢業後須在東三省航空處實習三年
七退學 無故不准退學凡有特別情事必須退學或開除者須追繳一切費用
八報名手續 除報名單外須隨繳文憑外須附四寸像片一張
九保證 殷實舖保本處或他處機關校官（荐任文官）二人以上之保證書
十報名期限 自公佈日起五月二十八日止
十一考試日期 五月二十九日
十二考試科目 國文 英文 數學 物理 機械學
十三報名及考試地點 東三省航空學校

奉天世興洋行廣告

本號自開幕以來生意大見發展特此登報所爲擴充營業歡迎主顧起見敝號備辦歐美皮革靴鞄原料中外帆布工業藥品電鍍材料貨高價廉一概批發如蒙賜顧無任歡迎 地址在鐘樓南皮行頭條胡同世興洋行主人謹啓 經理婁仁波

各旅軍官鑒

自十一年五月間有張鳳亭在營口投効某營充差至今始未往寄信家不知時下否在何處千祈諸君如有知曉此人者或于其同任者請告張鳳亭家中有祖母懸念甚甚特此申佈若有知張鳳亭現在某營者祈函達長春北諸家城子或小西門裏大方客棧便妥 四月十日張廣春啓

四洮鐵路工程局廣告

本局呈奉批准標購車軸油冬候二號萬公斤車軸油中候四萬公斤毛絲屑四仟公斤茲定於五月十五日在四平街本局當衆開標如願承辦者須先期來局閱看章程及規範書並隨帶投標押欵大洋壹仟元至材料課領取標單可也特此廣告

鳴謝福安公司賠償迅速

敝號在福安公司保有貨險大洋壹千元不意於四月卅號晚因鄰居失愼秋及敝號所有貨物付之一炬後經該公司派員調查屬實即照所保大洋壹千元如數賠償絲毫無扣並無留難情事足見該公司信用昭著特此登報鳴謝 吉林綿城坊街 三合成啓

請看惡貫滿盈之徐本枝也有今日

朝陽縣頭道衞衚開設車店之徐本枝（綽號徐瞎子）原以飲賭無賴市井小人假託官店名義欺壓車戶農民官家是否川車伊便生出狼心手持抓車紙條城鄉一律搜尋見車一定要抓給錢放行勿論或外來轉運貨物之脚車或裝積存而徐某手眼靈活財竟通神被害者含冤莫告有屈難伸幸而蒼天有眼救星早臨新任之警察所長奉界之李公廣春下車伊始民瘼關心查出惡徒之劣跡立刻貼封其店門昨已送交縣署懲處以昭公允貼出告示大快人心恰遇正直之縣宰徐某諒難以脫身從此以後一禍根了但除一時之大害而且杜後世之奸門喻公之政李公之忱農民車戶佩德感恩衆念積極誠如所云 朝陽縣城鄉衆農民車戶人等全啓

新到

灰毛紗黃毛紗軍衣材料 膠呢大氅斗篷雨衣材料

本行專做文武官大禮服軍服洋服新式靈服等工精料實久蒙各界所贊許如承訂做無任歡迎

奉天大東門裡 怡信洋行 電話中日二二一番號

京

▲四鄭線▼

▲吉長線▼

中

▲由哈爾濱經綏芬河站

▲由綏芬河哈爾濱站

▲由滿洲里安達站

▲由安達站滿洲里

清腦新劑

▲主治　暈船頭痛　逆上性頭痛　子宮病頭痛　感冒性頭痛　神經性頭痛　貧血性頭痛　腦病性頭痛　宿醉後之頭痛　希斯狄利性頭痛

凡患腦病神經衰弱症及神經過敏症等以及大便閉結者必須常備本藥車船旅行娛樂場所宴會觀劇攜帶本藥爲至要

（各藥舖均有代售）

本舖　大連市伊勢町　合資會社　松內楠陽堂

（特約店）　奉天　井上誠昌堂　佐藤廣濟堂

翠雅

◀效力▶

五分時善治頭痛一回

服藥恰如容夢始醒

志仁堂雙層化積膏

專貼氣積血積寒積食積心胃疼痛胸膈脹滿噎膈反胃癥瘕痞塊瀉痢腰腿筋骨疼痛氣腎囊潮濕婦人經血不調腰腿疼痛赤白帶下並小兒乳食疳痞蟲積偏墜等症立效不但積消聚散而且健脾衛生誠膏中妙品也此膏每份價洋陸角

萬靈風寒虎骨酒

專治風寒遍身筋骨麻木半身不遂口眼歪斜癱瘓腿脚抽搐多年筋骨疼痛春秋發犯並氣寒心腹脹岔氣結胸噎膈反胃胃寒嘔吐脾寒瀉肚痢疾疝氣兼婦人經寒腰腹疼痛白帶產後瘀血等症速飲此酒神效絕倫每瓶價洋貳元肆角

強種補元丹
專治男子先天不足後天虧損腎虛精泛夢遺滑精陽痿不舉不能種子絕嗣等症神效每盒價洋五角

虎骨壯陽膏
專貼風寒筋骨腰腿麻木疼痛中風癱瘓氣鬱血凝積塊腹痛腎虧腎寒婦女不孕等症每張壹元貳角

順氣健胃丸
專治脾胃虛弱胸滿結氣胃寒嘔吐疼痛脾寒瀉肚痢疾飲食不化膨脹積聚等症神效每盒價洋伍角

清毒掃淋丸
專治五淋白濁花柳傳染楊梅下疳及魚口便毒等症或誤用頂藥喉爛牙落音啞神效每盒價洋肆角

濟坤鹿胎丸
專治婦女經血不調腰疼痛經閉白帶子宮寒冷久不受孕產後血瘀癆瘵等症神效無比每丸貳角

嬰兒消積片
專治小兒乳食不化宿積不消胸胃脹滿肚腹疼痛瀉痢蟲積積聚肌瘦疳症服之立效每袋價洋貳角

衛生時症丸
專治四時瘟疫霍亂吐瀉頭身疼痛腹瀉痧症絞腸痧腹痛抽搐危險症先開後服神效異常每袋貳角

參糖
主治老年痰喘咳嗽氣虛短促並能增精蓄氣力悅容顏健步壯陽爲補品良劑禮品上選每盒洋參元貳角

本堂開設奉天省城大東門裡各省商埠縣鎮均有雜貨商號代理賜顧諸君就近訪買如承函購先款後貨原班郵奉不悞

買罐頭的認明眞正赤心牌

赤心罐頭好各界人稱道貨物因而暢銷所以人多混冒有劣些貨偷貼赤心舊標也有此摹仿外表盼主顧小心受欺注意赤心商標

謹防假冒　請認明赤心商標

本公司製品　魚介禽獸菜蔬各種罐頭鹽乾燻烤各種魚類肉類素白染色鑲嵌各種貝細其他各種食用品工用品

長春新中國罐頭食品有限公司

分銷處

奉天小西門裡同德潤本公司內
長春城裡怡和洋行
哈濱道外四道街本公司
開原驛順發棧　福太古海洋行棧
營口西大廟　源豐厚本公司內
錦縣順源棧內本公司
四平街萬聚增內本公司

彌增黑髮豐艷　植物性

金鶴頭油

豐艷之黑髮？

天然之女性美其美是在黑髮耳欲彌增黑髮豐艷非常用本品不爲功也

姊妹品　金鶴波碼脫

金鶴石鹼　金鶴化粧品　都の花石鹼　本舖　野村外吉商店

家傳秘法

赤馬印　登錄商標

專治男女哮喘氣急多痰瘡血感冒熱病各種喉症諸醫束手百藥罔効服用此散立刻見効眞水火既濟之良方也

（肺病豫防劑）

四海馳名

特約店

大連　日本寶藥會社　井上誠昌堂　安達藥房
奉天　佐藤廣濟堂　井上誠昌堂
遼陽　濱名藥房　金森藥房
撫順　望月藥房

本溪湖　多久島藥房
安東縣　一木藥房
公主嶺　大口鴻仁堂　足立東亞號
開原　村田天壽堂
長春　大和藥房　宮崎藥房　西澤藥房

長春　東洋大藥房
吉林　中西大藥房　五洲大藥房
哈爾濱　長壽堂藥房　旭昇堂號
青島　井上誠昌房
旅順　萬代藥房　田中藥房

旅順　竹藥房
錦縣　宮長堂藥房
齊齊哈爾　天野富山堂　稻田東亞堂
全　益德記藥房
瓦房店　康記號
蓋平　木村盛記
大石橋　近藤藥房

哮喘感冒靈藥

祛痰散

發售處　大營口　東瀛大藥房

行市 ……(right-hand market-price column cut off at the page edge)…… 近期 二六、〇 …… 當限 六月限 七月限 …… 先限 ……

小說

社會小說 續水滸傳 (一五三)(冷佛著)(禁轉載)

第九回 女魔王比武嫁英雄 矮腳虎東京入牢獄

朱貴領命。當日於裴宣寨裏。毒死賽荊軻。同來與吳用說知。有裴宣宣布道。此人已死。請勿深究。又貼了榜文道。許保義沂州人。爲因其酗酒滋事。殺傷同伴。念其已死。免爲治罪。嗣後爾各寨軍卒。如再有違法飲酒。滋生事端者。應殺無赦。林沖看了。心中因別有打算。并不爲意。單言王英。是日與趙立兩個。領了人馬。撲下山來。王英問道。兄長往那裏去好。趙立道。將軍要追趕高二虎。應向北行。追趕楊大王。須向西去。王英笑了道。俺去追誰。俺因有大王密令。如此如此。祇令與兄長分手。你向南去。俺奔東京。因撥了五百人。交與趙立。二人就自此分手。不在話下。單言那東京。東北蘭封縣屬。有一處三義寨。寨中有一位退職軍官。姓裘名士鑑。表字鏡仙。年紀已九十餘歲。各般武藝。無不精通。爲因在少年時候爲涇原團練使。一日因長官失算。被夏人劫了營。當時因人不及甲。馬不及鞍。步戰了一日夜。傷了左臂。因此在營裏告退。回家養老。與東西兩寨裏。一個姓顧的。一個姓商的。俱年已八旬以外。三人結義。比著胞兄弟。還加親愛。那時因盜賊滿地。三人將三個寨子。合歸一處。四處都築了土圍。築了大墻。分東西南北四個寨門。儼然和城池一樣。只少敵樓。寨中有五百莊兵。人人習武。日日操練。皆伏那裘大官人。一人指點。只他有一件不幸。所生二子。都已經去了世。只有個年幼孫兒。名叫劍韜。自幼也隨他祖父習些拳腳。但一門就指他一人。嬌生慣養。身體極弱。望之如一個女子。這年已十有三歲。顏如冠玉。唇若施朱。坐下有一匹川馬。烏鬃烏尾。遍體雪白。他爲都脚程很慢。惟獨此馬。能日行八百里。身無汗點。因此那劍韜喜愛。盡日與小廝莊客們。出外游獵。這日因王英帶兵。已近蘭封。附有人說。此地三義寨。稱爲最富。王英暗道。這裏要不去借糧。那裡去借。(未完)

一個星期日上午 (續)(良月)

「又是什麼事情。值得大驚小怪的?」一個同事的這樣問。

「你們都沒有感覺出來麼?」

「什麼?……什麼?……」其餘的同事。接著這樣問。

「你們瞧這兩星期的時報。該多麼沉悶!一個神皋雜俎。除了續水滸而外。連一篇小說都沒有!還虧璧鮮文和金亦棠兩位先生看不慣了。創作兩篇短篇在這裏發表。不然。豈不是要把人悶死!……」

「也難怪。這樣。你想這個神皋雜俎。連絲毫的報酬都沒有。誰喜歡白費紙墨。虛耗光陰。作那勞而不獲的工做?」

「你這固然也有一部分的理由。並且也是實在的話。但這未免太偏於物質方面了。你可知道這文學事業。原來是精神生活。雖也有時受物質的壓迫。終是不應該完全屈服於物質之下的……」

「又引起他的演講來了……聽吧……長著呢!」一個同事獻了說話的那個同事一眼。這樣說了。

「不是那麼說?」P笑了說。幾個同事也都笑了。「並沒有什麼演講。不過我有什麼話。在肚子裏總是藏不住。不說了出來總覺得不痛快。」

「那麼你就講吧」

「我不是說了麼?有什麼話不說了出來。總是不痛快的。反過來說。就是。必得說出來。才覺得痛快。這便是文學作品發表的第一個原動力。所以一篇作品發表出來。博得觀衆的同情。那是精神上莫大的安慰。並不受物質的限制的。並且說物質的壓迫。反能夠生出很好的文學來呢。」

「那麼。你何妨發表幾篇小說。給這個神皋雜俎。壯一壯氣力。添一添精神。也可以表示表示你們文學家在精神不在物質的態度。」

「不要說笑話!……我一者說沒有偉大的天才。二者說也沒有閒暇的時間。實在沒有加入文學家數內的資格。不過我心裏所有的感覺。可很願意發表出來。管他夠不夠文學作品。卻也痛快痛快…還好明天是星期。我就借這個使……」沒有等他再往下講。「噹!啷!啷!」鈴聲響了。大家都忙著出到外邊看著學生站排去了。(未完)

筆記

文藝叢考 (續)(陶明濬)

詩說雜記四十一

前人論詩。又謂五言忌著議論。題目有應著議論者。只可用七言古体云云。此論亦太拘泥。杜少陵五言古詩。含有議論者甚多。其顯然者。如北征壯懷諸大篇。何嘗不著議論。而必俟諸七言古耶。王阮亭謂五言以蘊藉爲主。七言則發揚蹈厲。無所不可。亦不過一人之体如是。彼詩好爲平淡。太羹玄酒。不有俊爽之味。故重含蘊。若夫。淸剛之作。激烈之音。其喜著議論。好逞辭鋒。又誰得而禁之乎。巧心妍手。提璩懷瑾之士。腕馳意斷。吐言天拔。何必如高齋學士。淸淡干雲。手揮如意代以松塵。學浮疏。事閒緩。而後謂之高尙乎。從來說詩者。每以已所能爲者。爲標準。王氏好平淡。好閒遠。故主持如此。平心而論。吾言七言古詩。体雖殊。意不甚遠。能蘊藉者。則無所往而不用此法。能發揚蹈厲者。亦到處蕩然。不必施之於此。諱之於彼也。

著述

美學史綱要 (九)(儒丏編述)

第三章 羅馬之哲學思想及布洛悌斯之美學

由實際言之。希臘眞不媿爲文藝之國。若羅馬則爲戰勝之國。他們埋頭在政治法律裡。無暇去談哲理。羅馬人的思想。既其如此。他們是怎樣繼承希臘的哲學呢。則也就不難想像了。一言以蔽之。羅馬人在他們所接收的希臘哲學之上。並無何等新機軸之發明。不過是因襲取用而已。就中所歡迎者。尤爲『斯託亞』派之禁欲主義的倫理。上自皇帝。下逮士夫。多以斯派爲唯一之學。當時的羅馬人。所以尊重嚴肅的道義。而養成服從。紀律。尙武。勇敢等風氣者。皆爲『斯託亞』學派有以教訓之所致。此爲後世史家所公認者。

當時世界之人心。爲人文發達的大勢所驅。實爲古代哲學史上最堪注目之一種傾向。那時對於客觀世界之的確的知識。業已完全否定。把人心陷於孤獨寂寞之中。信仰之地盤。幾於全行動搖。懷疑派。遂打算以『懷疑』予人心以安立之地。卻反使人心益形不安。疑惑的痛苦。至於有加無已。他們總想超越這個現象世界。而渴想一件物事。較現在所接觸的高遠一些。而依賴之。這是耶蘇紀元以前二世紀間人心的趨勢。到了紀元後三世紀之宗教運動。即由於此項風氣之所驅。於是所謂哲學。漸帶宗教色彩。歷史上代表此時代之精神者。是在亞歷山大府之希臘哲學和猶太文學的混和。所謂新柏拉圖派是也。布洛悌紐斯。即爲此派之代表者。(未完)

創作

青春之歌 (小天著)

五一

願汝輔吾下山崖。
伴尋幽隧果何在。
荷予無辜以恩愛。
將彼魔窟兮語我來。
儘吾歌兮聲高。
終無歌兮回報。
只有提洛之阿保羅。
爲詩歐兮耳旁嘯。
是誰如斯兮懊惱?
是誰如斯兮狂號?
果傷離狩兮懷抱。
惟藝術之宮兮可找!
試看雲錦兮如笑。
試聽蒼松兮如嘲。
何天空之复邃?
何長林之曉嘹?
惟野花兮開滿郊。
斯伊甸兮美嬌。
惟谷草兮綠山坳。
斯樂園兮華妙。
嚶嚶而嚶嚶兮。
岩巔鷲邊之雀。
蕩蕩而蕩蕩兮。
溪泉谷澗之瀑。
嘐宇宙兮非無聊。
儘青春兮自遭。
笑人生兮如囚牢。
皆少年兮自造。(完末)

居間疏通

本欄投稿準具別名 然必須另具眞實姓名 住址加蓋名章否則無 論事實如何概不揭載

質問之部

▲電燈公司合總理大鑒昨於本欄內登載敝處電燈黑暗無光非助以洋燭洋燈不能看書寫字一節諒蒙鑒及頃晤敝處前後左右鄰人成謂彼處所設之燈亦復如是幾成裝飾物品等語鄙人全特每晚七時至十一時在寓讀書并辦理各種筆墨之事然在此時間則各燈淺淡無光不能應用等於虛設至十一時後各燈無論如何光耀如同白晝則鄙人已就寢與余絕對如風馬牛不相涉矣至本胡同之路燈是否光亮抑或黑暗如同地獄自有行路諸君兼目共賞毋庸余瑣述總之電係公衆利器城內外不應有所區別且轉瞬霧雨時期將至胡同路燈關係十分重要勿使夜間行車相撞行人跌入泥溝喪及生命爲幸事關公衆利益深望貴總理重視之(大東門外葛布房胡同川戶一份子)

▲合市長公鑒自貴所設立以來即以開闢市內交通爲急務故於市內街道無不盡力開展以利交通現電燈廠後牆外有陳某者竟將原舊官有胡同栽堵據爲已有東西交通以是斷絕四鄰與之理論該陳某竟聲言係合市長讓予但該胡同爲官有之地非市長一人之私產想市長明達決不致如是枉爲純係陳某揑造無疑事關市內交通及市長名譽未敢緘默用特質問請明白賜覆爲禱(市民一份子敬詢)

回答之部

▲奉天省敎育會會員一份子鑒閣下質問補行通常會各節茲特分答如左

(一)本會去年秋季即應開常會一次以符定章嗣因省垣戒嚴省署飭令暫行停止俟時局平靖再行補開當時會經幹事會議決改期舉行並通知各會員在案閣下謂『此次變更常會……詢諸各幹事竟多不知其未經職員會之討論純出會長一人私見可想而知…』殊不知此次補開常會非常愼重省公署飭令於前幹事會議決於後何得謂爲一人之私見閣下謂『可想而知』不知何所據而云然乎

(二)閣下援引會章二十一條第二第四兩項謂通告距開會之期僅十四日期限短促觀同兒戲云云不知通告之期遠在去歲十月間當時外縣會員紛紛來省會經交到議案多件是一切開會手續均已完足此次不過通告補開之日期並再徵求議案而已以此觀之不惟時間未曾減少且反增多閣下謂『兒戲』故使時間幸顯違會章』毋亦未之思也(奉天省敎育會會長馮廣民答)

寓言

金錢之神 (續)(劍霜)

於霧中大鳴曰。我即人類之魔鬼也。以禍人爲宗旨。欲網羅世界。盡入彀途。服從我崇拜我。然惑人術。盡施無遺。而有多數人。已不入網。雖號爲惡神。然無實力也。奈何。言之貌亦甚懸者。忽聞笑聲格格。如鵝鳴然。伊乃仰視。見位置在上帝魔鬼二神之上。曰。汝等俱無實力。乃不合潮流。爲世俗所不尙故也。今世所最有魔力者。惟金錢耳。吾爲金錢之神。吾之力。即不可思議。今略言之。則世界各國有金錢者。富以強。無金錢者。貧而弱。國際交涉。不外乎此。人類競爭。不外乎此。患得患失。皆唯金錢是視。吾之實力。較爾等爲何如哉。至若婦人孺子。士農工商。無不欲取而得之。不過取之以道者。爲善人。似爲上帝之徒。取之非道者。爲惡人。似爲魔鬼之徒。試推其所以然。皆爲吾所利用也。伊聞言。頓悟。覺目力已竭。金花閃爍。急拭目熟視。則仍爲池波中之月影。已則仍倚欄凝立自若也。始悟仙境乃幻想所致。然已藉悉前之難題。毫無疑義矣。(完)

戲評

看落子戲「槍斃駝龍」的感言 (續)(佛)

最奇怪的。還有一節。人要犯了罪。家裏的什物家具。也要跟共同犯罪。人的罪過。還等著審判終了。然後行刑。惟獨物件。自從那主人犯罪。立刻就倒了血霉。得挨使挨。得毀便毀。有看著値錢的。立時就捎著帶著。算老爺沒收了。這一類事。若在於別的省分。算爲笑話。在於東省。不算出奇。時常有因大烟案。抄了家的。不怎麼當官面兒的。都很潤呢。論其薪水。不過幾塊。就讓是淨喫黍米。也怕不殼。那錢是那裏來的。大槪也不用記者。替著說破。人人心裡。必然知道。此戲的實在好處。就在於將此一切。合盤托出。一點也沒有遺漏。不但把砸毀物件。和株連無辜的景象。寫了異眞。外帶還作了軍警。辦案的指導者。記者亦非是口刻。本地因對於辦案。本沒規矩。賞功罰過。長官都按著養貓。一樣兒解爲狼貓女貓。能拏了耗子的。便是好貓。至於拏的那人。有罪沒罪。腰裏都怎麼潤的。長官也決不過問。職此之故。小民可全就苦了。自要犯罪。准要抄家。省城住戶們。還不理會。一到了屯堡兒鄉村。你瞧那笑話兒罷。什麼叫官廳軍警。那宗德政。簡直比匪子厲害。(未完)

文苑

千山道中即景 (遼東狂客)

不向烟波放茁橈趨來谷口作山樵耕田馬歇青楊岸入市人歸白板橋餘濕浥塵春雨潤薄寒侵袖野風飄鷄聲唱出前村樹詩未吟成路已遙

到眼春光已十分及時水木各淸芬郊烟淡治時沉鳥嶺霧容濃自幻雲淺碧欲浮堂草影遙紅不定認牛茖忘機不及村童樂短笛吹來隔岸聞

實業欄

◎中國茶之英國銷場

▲紅茶銷場大主顧…
▲英減茶稅已否決…

滬報云中國茶輸出綠茶年來約二十八萬餘担紅茶在十年祇十三萬餘担十一年增加至倍十二年達四十五萬担去年何如尙未發表綠茶以香港印度土埃波斯英國法國美國等去路爲大尤以美爲中堅紅茶以香港英國美國爲最德荷印澳次之而十二年出口紅茶中英居首席玆將華茶輸出至英國者爲表於左

年別		輸出至英(担)	輸出總數(担)
十年	紅茶	二六,六〇九	一一六,六六八
	綠茶	四,八九八	一六七,六一六
十一年	紅茶	六三,四三一	一六七,〇九
	綠茶	九,九六五	二八一,六八八
十二年	紅茶	一三四,九〇六	四五〇,六八六
	綠茶	九,九五八	二八〇,六三〇

觀上表綠茶輸出至英國者最多至全年出口數量中百分之三五紅茶則與年俱進十年佔出口總數百分之一九四十一年進至百分之二三八十二年又增至百分之二九九其突飛猛進之故大概以英國將印華茶平等待遇然亦吾國茶商與當局力爭之效果且華茶自有其色香迥非日印茶所能及果能注意檢查劣貨不准出口改良焙製色香愈臻上乘知宣傳之必要廣告不可吝惜則華茶未始無重執牛耳之日還以英國工黨有將茶稅自每磅四辨士減至一辨士之議經英財政部長以有減少稅收五百萬磅之疑念及引高物價並以現行稅較戰前爲低之種種理由而遭否決然華茶商能自強不息英之減稅與否正不必著念也

◎中俄貿易之促進

京訊外部接駐俄代表李家鏊咨稱據蘇俄尼日廓羅特商場事務處處長馬榴適天函開蘇聯政府以中俄兩國商業關係至爲重要再從而發展之於兩國實有裨益而尼日尼廓羅特商場實足發展中俄之商業玆特函請貴代表將此意轉達貴國商界並請於本年貿易期內(自八月一日至九月十五日)前來尼日尼廓羅特商場貿易使吾人能重見貴國商人於尼日尼廓羅特商場實深欣幸想貴國之原料如毛羊皮革毛皮等類必能暢銷商場我國工業近來日臻發達其出產品如織料器皿鋼鐵各貨亦可藉此行銷于貴國以爲厚料之交換品如果貴國商界中於本年願來商場貿易者尙祈預先通知本處俾得事前設法使彼等貨物能就近運來俄不至發生困難云云據此查此等市集爲貿還有無交換貨物之場合每年集市一次各國商人皆携貨樣赴會交易實爲通商之捷徑研究之機會況我國與蘇俄行將訂立通商條約關於蘇俄產品之種類多寡商場交易狀況貨物運輸之手續及費用與繳納捐稅之數目均應實地調查方可以資應付擬請趁此機會選派富有商業經驗之商當帶同各行商人携帶貨品前往參加實地考查所費無多得益甚大各國年有此舉彼此往還互相研究無怪商業之日增月盛富強之基胥賴於此至選派何人帶同何種物品價値若干數量多寡及經由何路前往應請先期詳示以便轉知該事務處預備招待並設法以謀來者之便利除分函各部總商會查照外相應咨請大部轉咨農商部通令周知迅於見復云云

◎英國金銀輸出解禁

倫敦電訊…上月二十八日財政總長在國會預算委員會宣稱政府聲明對於本年十二月底禁止金銀輸出期限滿期後決不再行延期且政府自本日起對於金輸出之呈請一律照准以前金銀輸出特許事件須得商務部之核准現將此權委之於英蘭銀行幾於解禁相同不過因法定關係在本年十二月底以前須經過一種法定手續耳(按英國禁止輸出金銀法案係於一千九百二十年發布至本年底全然失效計實施五年云)又英國所發政府紙幣二億九千萬磅不久將提出法案從事整理兌現云

英國廢止『禁止輸出金銀法』後現世界中尙未解禁者計有和蘭波蘭及日本等濠州首相亦已聲明不久倣行和蘭財政總長宣言謂不久可以恢復金本位惟日本尙無解禁之消息然政府與民間實業家正在協商解禁之期終不甚遠也

人事通訊

▼字數不得逾四十二字
▼括弧空格亦照字計算
▼回答由本人直接郵遞

◎開原馬家窩舖高淸山舅父鑒去家數年不知現居何地並充何差請來函示甥奉天全省警務處甥蓋隆冀

◎周開勛字振東仁兄鑒未通魚雁已將數月不知現移防何處請將通信處明白示知弟趙國澄鞠躬

◎魏國義字制軒弟鑒現在何處充何差速示爲要哈埠八站特警處捐務所張伯熙原名(元序啟)

◎王嗣源字大川奉天蓋平人現在何處充差速示爲要哈埠八站特警捐務所張伯熙啟

◎貴成山字赫岩鑒久違芝釆時切葭思請示知現狀爲盼奉天小東關育三小學校王閣臣詢

◎朱振椒紹先兄鑒別來經年音問梗塞念甚請示近況俾便通函是荷奉天小東關育三小學校王閣臣詢

◎張德林鑒由長春父子分別五年無信不知汝在何處充差見報速覆父慶元伯父啓元由四平街復勝隆啟

◎獻廷齊大人錦州別後不知供職何處煩即示下一函寄四洮鐵路車務處文牘課宋秉崐

◎王洵傑秉鐸兄鑒久殊音問報歡良深現於何處供職示寄奉天北市場公集恒木局張巨川

◎汪文濤銀溥表兄鑒是否仍在吉省軍官敎練處或升何處何職示寄奉天北市場公集恒木局張巨川

◎關承恩字春澤叔父大人尊鑒自客春離家迄無音問望見報後現在何處即在本欄示知姪關松林叩

◎任鍾盈輔臣胞弟鑒離家數載永未通音家中念甚在何處作何事示覆爲要兄任鍾蒲由興城縣財神廟啟

交通銀行召集股東常會通告

逕啟者茲經本會議決定於五月二十四日即舊歷閏四月初三日午後一時假北京銀行公會開股東常會務請 股東諸君於會期前五日携帶股票到北京本行總管理處驗明領取赴會入場劵其有不克親自到會須委託代表者應請先期親携股票到就近本分支行開具戶名號數股數作委託書由該分支行簽章交由代表人携赴北京本行總管理處驗明照領入場劵赴會爲荷特此通告 交通銀行董事會啟

四洮鐵路工程局招標廣告

本局呈奉 批准標購警察青呢制服五百九十一套各種皮鞋六百零三雙黃帆布鞋五百八十九雙青裘腿五百七十七副茲定於五月十五日在四平街本局當衆開標如願承辦者須先期來局閱看章程及式樣並隨帶投標押欵現大洋柒百元至材料課領取標單如單投一部分之標押欵亦可遞減特此廣告

恭頌劉營長之德政

駐防密山東三省陸軍二十一旅騎兵七團二營營長劉君岐山久蒞戎行精明強幹該營先前向不講求紀律兵民隔閡自劉君到差控馭有方大加訓練兵士外出須領號籤無故不得擅離如有匪警立即進勦不減不止經過村鎮食宿給價毫不騷擾青溝嶺爲入密咽喉藏匪窟穴一般行旅必須請隊保險方敢進山劉君每於領餉時九由入站來密之客商兵戶概行保護不受謝金此其義勇兼盡兵民相安可謂可頌之寔在功德也謹登報聲明以誌銘感 密山縣農會 密山縣商會 謹具

鳴謝 福聯廣 安保恒 賠欵迅速

鄙人在聯保 福安廣 恒三 公司所保房險不意四月二十九號晚因住戶失愼致遭回祿當經該公司等派員驗明即照損失大洋四千六百元如數賠償絲毫無扣足見該公司等信用辦事兩均妥捷特此鳴謝並告各界欲投保者知所採擇焉 吉林德勝大街 李項榮啓

歡迎代表

本號自創以來將已十載貨物精良花色齊備頗蒙各界嘉許今爲酬答惠顧之盛意定價較衆從廉如蒙光顧無任歡迎 天津日租界旭街 大綸綢緞莊謹啓 電話 樓上三七八七 樓下二九九〇

聲明退保暨另換新圖章

啟者鄙人近幾年來與人担保之事無日無之既保與彼其並不思償還之日其中有十之八九得鄙人代爲償還者鄙人實不勝其煩自今日始所有一前與人作保之事至陽歷五月貳拾貳日爲止祈該放欵暨借欵之人在近幾日中辦理淸楚過期鄙人概不負責再有同益積金會收發陳曉泉者假製鄙人長圓形笑峯圖章在該會使奉票一百元(因鄙人與人作保圖章在該會有長圓形故其仿造)日前鄙人因事赴奉在南市場適遇陳曉泉鄙人問詢其借欵之事該陳某自認其僞造字據不諱並承認自與該積金會辦理一且與鄙人立有甘結字爲憑鄙人本擬將其送入有司念其窮苦一身又經多人說合鄙人抱寬大之旨不向其追究一且雖然誠恐再有僞圖章發生自今日始另換楊印笑峯之篆字圖章(舊圖章一概作廢)凡與鄙人有川換者祈在近幾日內換新圖章(倘彼不換是其自失權利)並兼雖有圖章亦得有鄙人簽字爲憑否則即有圖章無有鄙人簽字概作無效特此登報聲明 營口春昌源楊笑峯啓

遼源通遼八面城各界諸公鑒

敬啓者敝人去歲冬季率編制未完全之部隊到貴各處駐防諸有不備承諸公格外贊助今年臨別又蒙盛意餞行感激無極除告我官兵不忘諸公美德外特此鳴謝 東北陸軍步兵八十八團團長陳在新謹啓

96

奉天浪速通三番大樓房 合名會社 藤田洋行

新式煖房鍋爐 放熱片 瀛管 鐵管 瀛管 附屬材料俱全

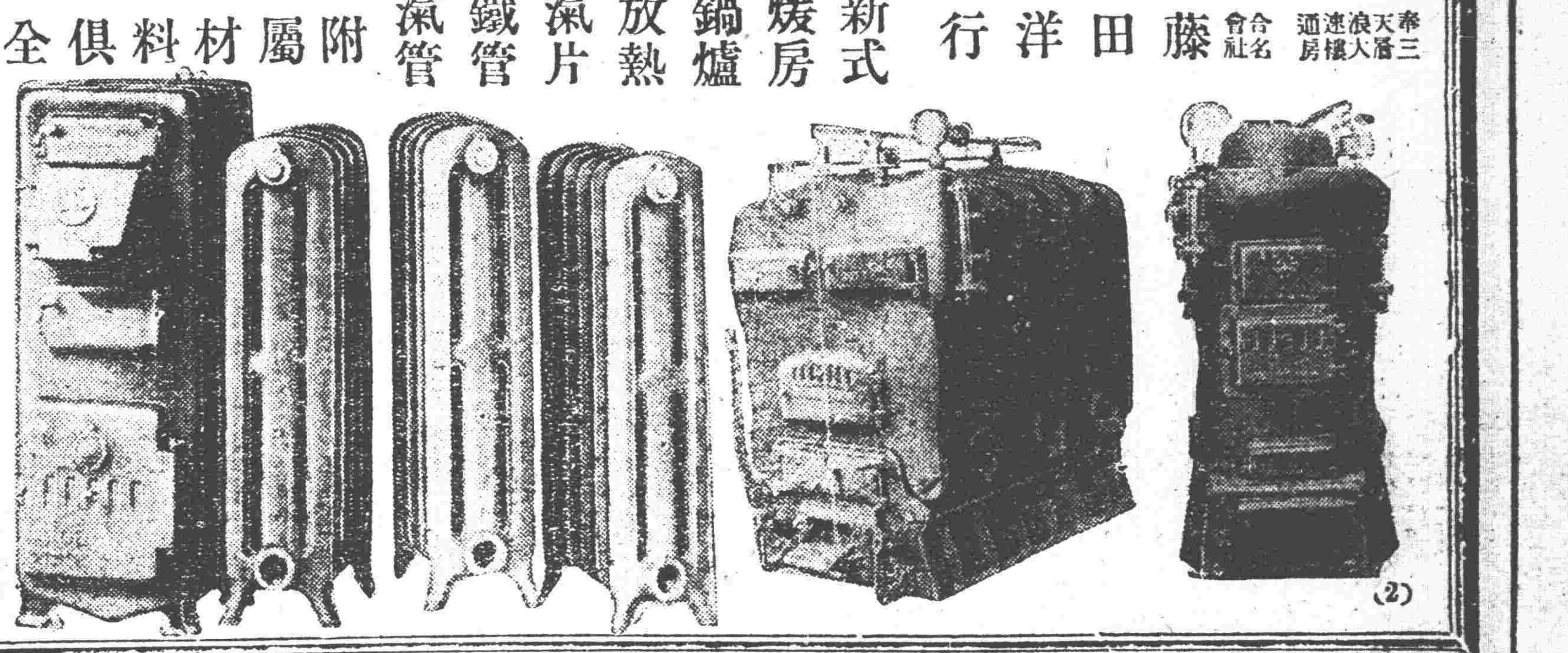
(2)

株式會社 大連機械製作所 奉天支店

水道及瓦斯用。鑄鐵管一切並鑄鐵鑄鋼製罐。鐵道車輛諸機械。器具。製作販賣。鐵工。修繕請負

奉天西塔大街三丁目電話長二〇三番 振替大連七二三番

頑癬良藥 一二三 (ひふみ)

病毒多由污穢而發生 故吾人皮膚宜常使潔淨 立能奏效唯一皮膚病藥

此藥毫無刺戟性。且不致有內侵入虞。在皮膚上。略微擦抹。一切病毒。立即掃除。

主効 田虫、輪癬、水虫、癜癬、頑癬、切傷、刺傷、火傷、凍傷、濕疹、陰部痒疹、汗疹、腫物、禿頭病、頭瘡、其他皮膚諸症之靈藥也

發售處 東京神田 師岡天然堂大藥房 明大連通 東瀛大藥房 大連監部通 日本實業股份公司

代售處 奉天小西門大街 廣濟堂大藥房

東三省官銀號總號廣告

本銀號資本總額奉大洋貳千萬圓東省重要地點及京津申魯各地均設有分號及通匯機關專辦匯兌押匯抵押放款貼現放款保證放款以及收受定期活期各種存款并設有倉庫以備堆存押款貨物利息匯水無不公允辦事手續異常敏捷凡蒙惠顧無任歡迎

茲將總分號營業要目列載於後

甲 匯兌 本大洋匯兌券免費通匯地點 奉天 東豐 通遼 通化 興京 撫順 寬甸 洮南 彰武 新立屯 新民 法庫 興城 蓋平 遼源 公主嶺 山城鎮 開原 范家屯 北鎮 盤山 西安 海龍 本溪 台安 鳳城 錦西 西豐 海城 [illegible]

乙 押匯 [illegible]

丙 各種放款 [illegible]

丁 各種存款 [illegible]

沈倉庫 [illegible]

亨得利行 奉天大西門內

分公司 大連 南京 杭州 安慶 蚌埠 鎮江 鄭州 武昌 九江 濟南 無錫 太原 寧波 天津 紹興 開封 安東 青島 哈爾濱 福州

世界文明動息有時鐘表爲時計的機械人們要定規準足的時刻不可不備一具可靠的鐘表亨得利公司的鐘表事業創辦到今已有四拾多年各處分號達了四拾餘家牌子最老貨色最精而且價値最公道還有一椿最便利最信用的事就是鐘表賣出都有保修的證據而且各處分號都可代爲免費修理所以買過亨得利鐘表的人們沒有一個不交口稱道的呀

眞正亨得利公司鐘表部啓

第一發行所 第二發行所 地趾均在大西門裡 中國電話九七二號

札尹別爾脫顯微鏡 新到

扎尹別爾脫顯微鏡爲德國爾夫克夫博士之結核菌檢索之機器最近留學德國之柿內醫學博士現任東京帝國大學教授尤親於大學採用價値已克願醫界其試諸

奉天春日町二番地 經售醫療械 永喜洋行 電話長八〇二番

眞正德國貨 雙人靴子油

奉天小北關大什字街西路北 英商 和記洋行 東三省總經理

本溪湖 煤塊 煤 大昌煤局 日電話二〇九番 二四一番 中國電話 一二二五番

天新祥緞綢莊 一週紀念大減價

本號絲織諸品均由杭州本廠自行督造花樣新鮮質地堅緻顏色美麗售價便宜早爲各界所贊許茲因四月二十一日爲本號一週紀念特有本廠運到各種應時綢緞紗羅紡葛諸貨特別大減價一月良好機緣幸勿錯誤如日不信請將貨物價値兩相比較便知本號所言之不虛也

減價期內 概不計賬

外埠函購 不加寄費 以示優待

奉天省城 鼓樓南路西

奉天中街 佳良行 電話七百四十號

特有四色 招待誠實不詐不欺

一．鐘表！ 本行自設鐘表精緻體裁優美

二．工藝！ 鑲嵌首飾精巧修理鐘表如新

三．眼鏡！ 金絲墨茶水晶老花近視養目

四．珠石！ 貨色純眞可靠絕無贗鼎欺人

奉天德慶增藥局

神效補天丹
主治先天不足後天虧損諸虛百損五勞七傷脾腎兩虧飲食無味四肢困倦筋骨酸軟面黃肌瘦咳嗽虛喘填精補髓腎虧潮濕常出涼汗長腸種子煖丹田壯元陽滋補下元之神藥也 每觔定價奉洋四元

虎骨延壽酒
主治遺年近日腰腿疼痛半身不隨口眼歪斜左癱右瘓手足麻木兼治婦人經脈不調乾血勞傷子宮寒冷久不受孕以及虛勞等症並皆治之常服者有延年益壽長生不老之功每瓶半觔定價奉洋貳元

加味二仙丹
夫腸風下血者乃大便出血故也因臟腑蘊積濕熱成毒風邪胃腸腸胃流熱氣血逆亂榮衛失調不能攝血歸原日久不愈元氣下陷面色痿黃不思飲食無論糞前糞後遠年近日服之神効每丸價洋三角

烏鷄調經丸
主治婦女經脈不調赶前錯後或多或少或色淡如水黑成紫塊崩漏不止赤白帶下經前腹痛四肢無力以致經寒經閉滿腹積塊睡臥不安子宮寒冷久不受孕患此症者服之無不神效每丸定價洋貳角

玉龍化積膏
專貼男婦腰腿疼痛諸般積聚逆氣不舒胸膈膨悶手足麻木以及氣積食積血積癥瘕痞塊痢疾泄瀉男子遺精疝氣小兒蟲積偏墜痞疾等症並皆治之此膏非普通膏葯可比貼之收效甚速每貼洋捌角

回陽化陰膏
此膏專貼陰症之類如瘰癧鼠瘡流注痰核石疽乳巖失榮癭痰痞寇鬃疽是皮色不變之惡核陰疽以及疔毒惡瘡魚口便毒等症皆能治之凡用此膏如瘡破者能撥毒生肌未破者內消而愈每兩洋四角

虎骨熊油膏
此膏善治男婦血之中結氣寒滯筋骨疼痛癥瘕痞疾化積癖堅男子腎虛腎寒痛氣手足麻木腰腿困酸無力婦女經閉子宮寒冷久不孕育小兒乳食痞積疳積偏墜等症此膏效驗甚速每張價洋八角

牛黃安宮丸
治三十六般瘟疫口眼歪斜不省人事火蹲極重傷寒陽極譫語往妄循衣摸床中風中痰中火中惡中毒暴厥顛仆以及小兒五癇驚風抽搐牙痛痰喘瘟毒不出悶痧搠疹服之神效每服一丸價洋參元

本號開設奉天小北關白塔寺東以上各藥東省各城鎮均有代理外埠函購郵費自備 中國電話二百九十二號

第一補血妙品

美女牌葡萄乾

犒賞凱旋戰士之勞 ……尤宜慰問袋或贈品……

諸君之赤誠諒必不忘美女牌葡萄乾。能美女牌葡萄乾含有多量之鉄分鉄係吾人生存唯一之原動力良穧絕大之精力與元氣蓋亦富國强兵之唯一食品也

「新貨已到但新於民國十三年十一月五日未售」「前來函購批」

葡萄八寶飯

葡萄杏仁豆腐

奉天城內小西門 福記棧 奉天撫順開原經理 志誠信 四洮並長春四平街 利達公司 吉林經理吉林 昌 哈爾濱經理 哈市地段街一四 東支沿線 小寺洋行內 大豐洋行分此

營口經理營口 德新福 大連伊勢町 大連經理 双聚盛

東三省總經理 大豐洋行 大連市監部通二二 電話四二五三番

文鳥香皂

最新理化學應用經濟的優良製品也
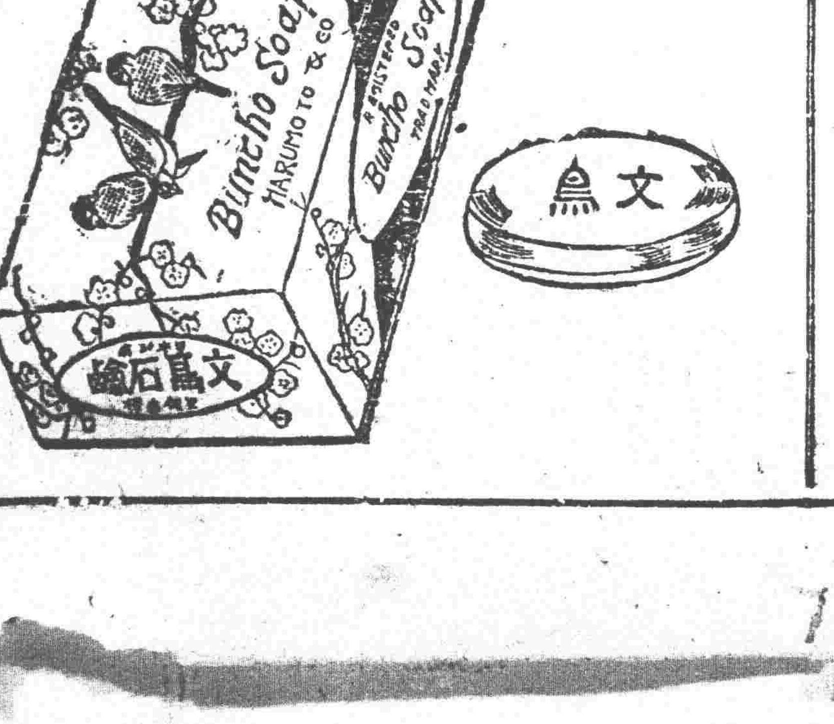
總代理店 寺庄洋行